K.K.T.C. 2.750.000 TL.

L Manyak

116

112435 Sayı: 2005/08 Ağustos 2005
Fiyatı: 2.5 YTL.
(2.500.000 TL) (KDV Dahil)

EREKSO

ROBINSON CRUSOE & CUMA-ÖZET

Gemisine doldurduğu hayvanlarıyla, yozlaşan insanların tufanından kaçıp geldiğini söyleyen *Viktor* isimli bir İngiliz, Robinson Adası sahiline demir atmıştı... Uzaktan gördüğü gemiyi bir kurtuluş umudu sanan Robinson, işin aslını anlayınca bu meczubu sktir etmeye kalkmıştı... Ama Viktor dünyanın sapıklıklarından *Domalya* ve *Yakarin* isimli iki bakire kızcağızını da kaçırıp getirmişti yanında... İşin seyri de değişmişti tabi... Hal böyleyken Robinson Crusoe da büyük bir konukseverlikle onları adasına kabul etmiş ve hep birlikte evin yolunu tutmuşlardı...

Viktor ufak tefek bir adamdı ama vahşi kaplanı *Simbat* onun emrine amadeydi... Tırsılmayacak gibi değildi yani... Bizimkiler ilk başta kapı arkalarında gizli kapaktı, tekmeli tokatlı ufak bir iki gerilim yaşamışlardı tabi... Ama kısa sürede barışıp, hatta ittifak kurup el birliğiyle bu iki manitayı parçalamak üzere ant içmişlerdi...Konuklara güzel bir akşam yemeği hazırlanmış, hep birlikte afiyetle yenilmişti...

Ancak, kızların aklını almak maksadıyla giyilen yeni kıyafetler Robinson ve Cuma arasında yine gizli bir gerilime sebep olmuştu... Kavga etsen ne fayda?.. Uyku vakti geldiğinde tüm küçük hesaplar yine suya düşmüş ve Viktor iki kızını da yanına alıp öyle yatmıştı... Bizimkiler de diğer yatağı paylaşmak durumunda kalmışlardı... Ama hikaye daha yeni başlıyordu... Kim bilir o yataklarda daha başka ne maceralar yaşanacaktı?..

Aksaniser.as

ROBINSON CRUSOE & CUMA

GÜRCAN YURT

Ogün Pazar sabahına bir başka uyanmıştı Robinson Adası sakinleri... Sevişmeye hasret kalmış vücutlar, aşksız geçen o koca yılların acısını çıkarıyordu sanki... Rüzgar savurduğu kokularla aşka davet ediyordu herkesi ... Deniz aşk şarkıları mırıldanıyordu dalga sesleriyle... Ve güneş o sıcak temasları daha da ısıtıyordu tepeden ve yetiyordu ıslak tendeki terleri kurutmaya ... Dört bir yanda şehvet kol geziyordu... Coşmuştu cümle alem... Maymunlar koklaşıyor, sincaplar oynaşıyor, ayılar böğürüyorlardı...

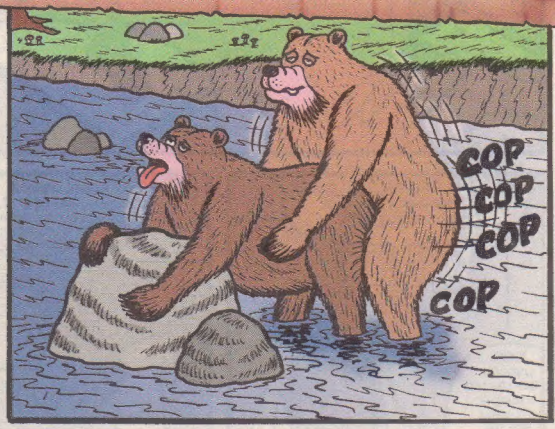

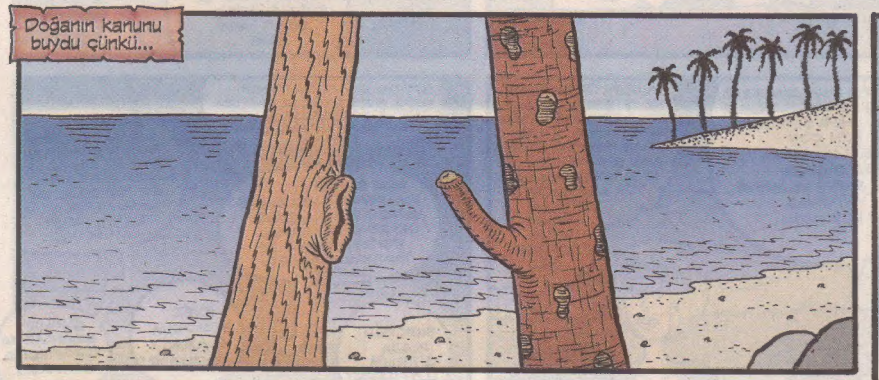

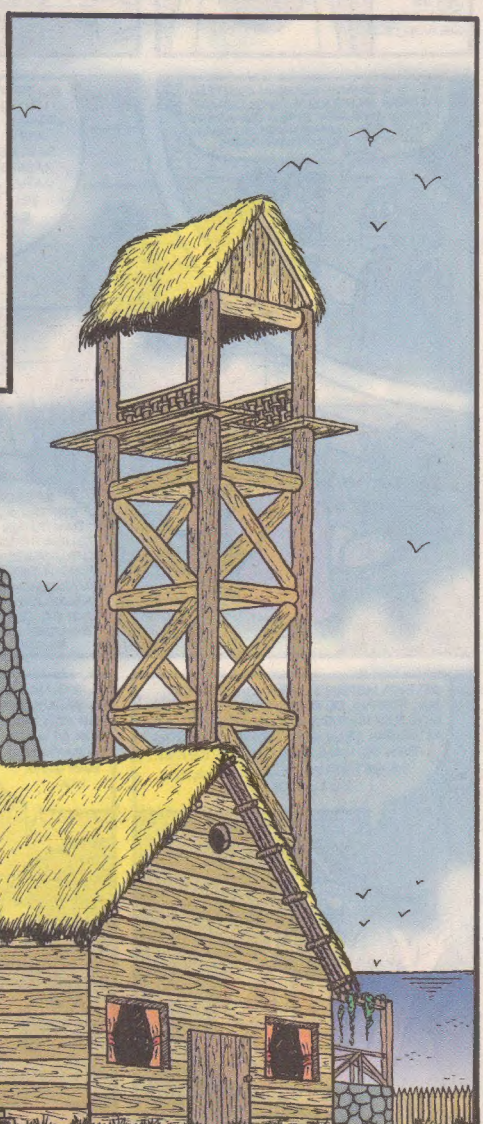

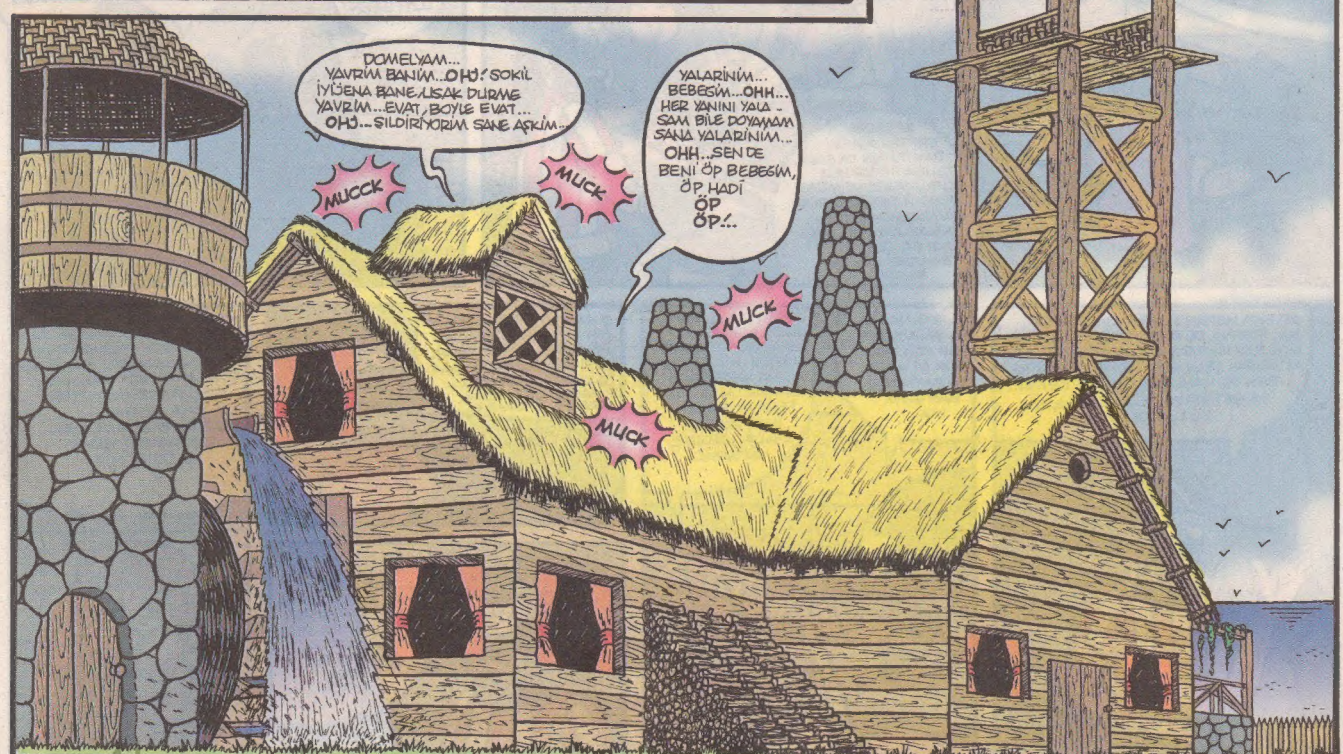

Akşamsefası

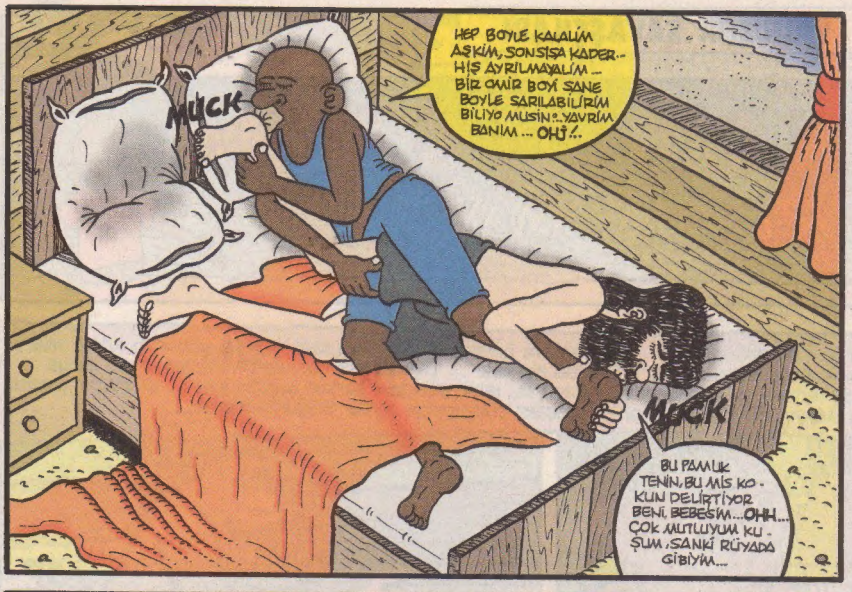

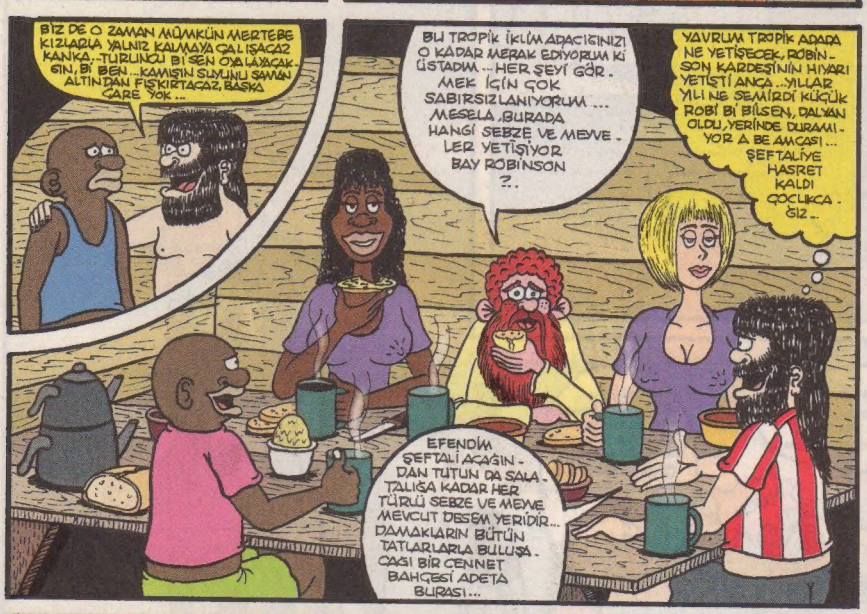

Akşamsefası

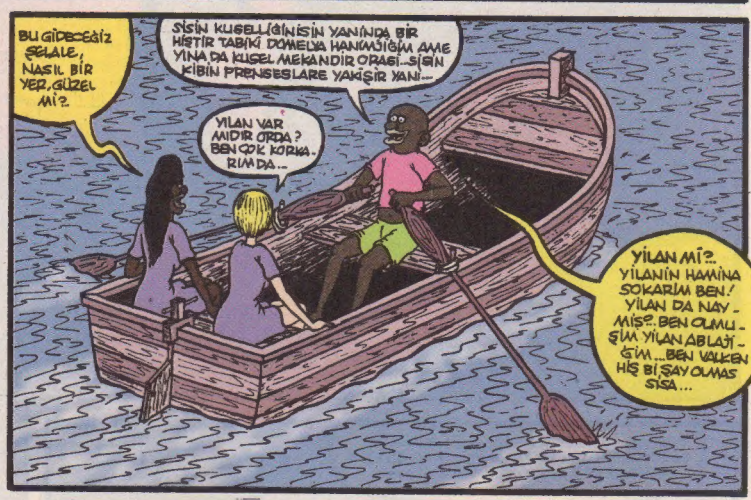

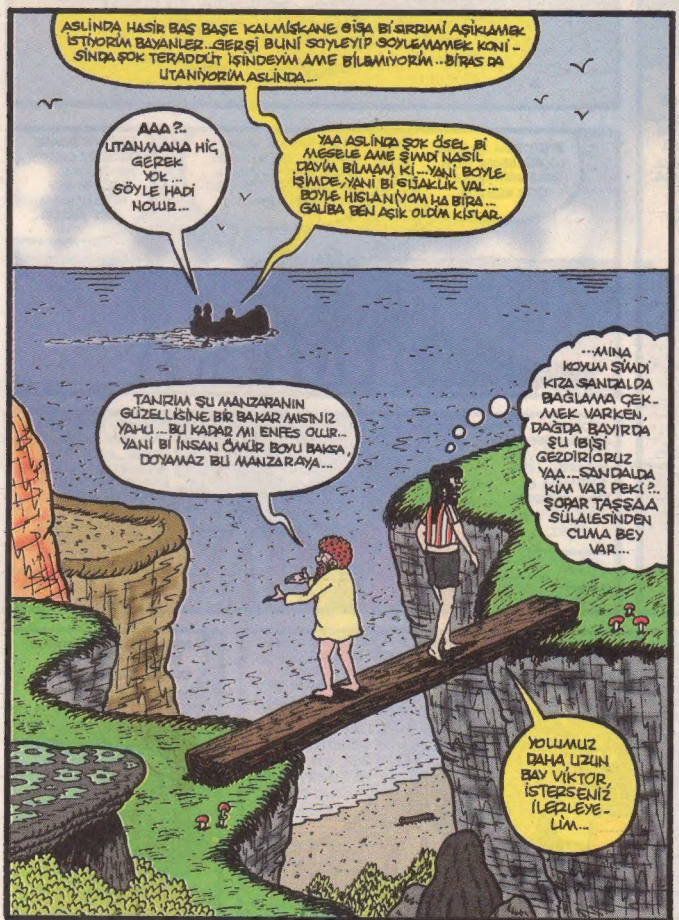

Akşamsefası

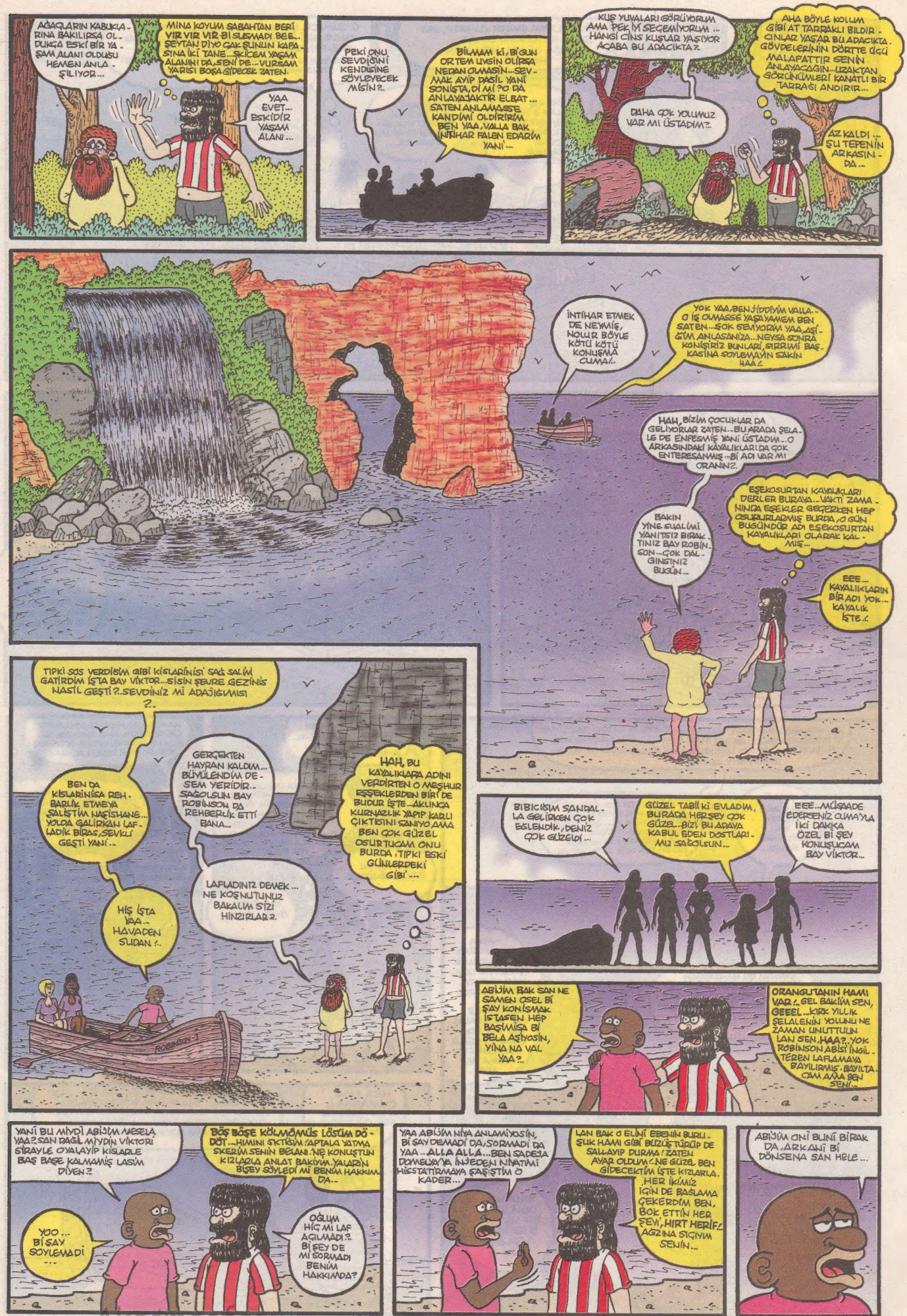

Akşamsefası

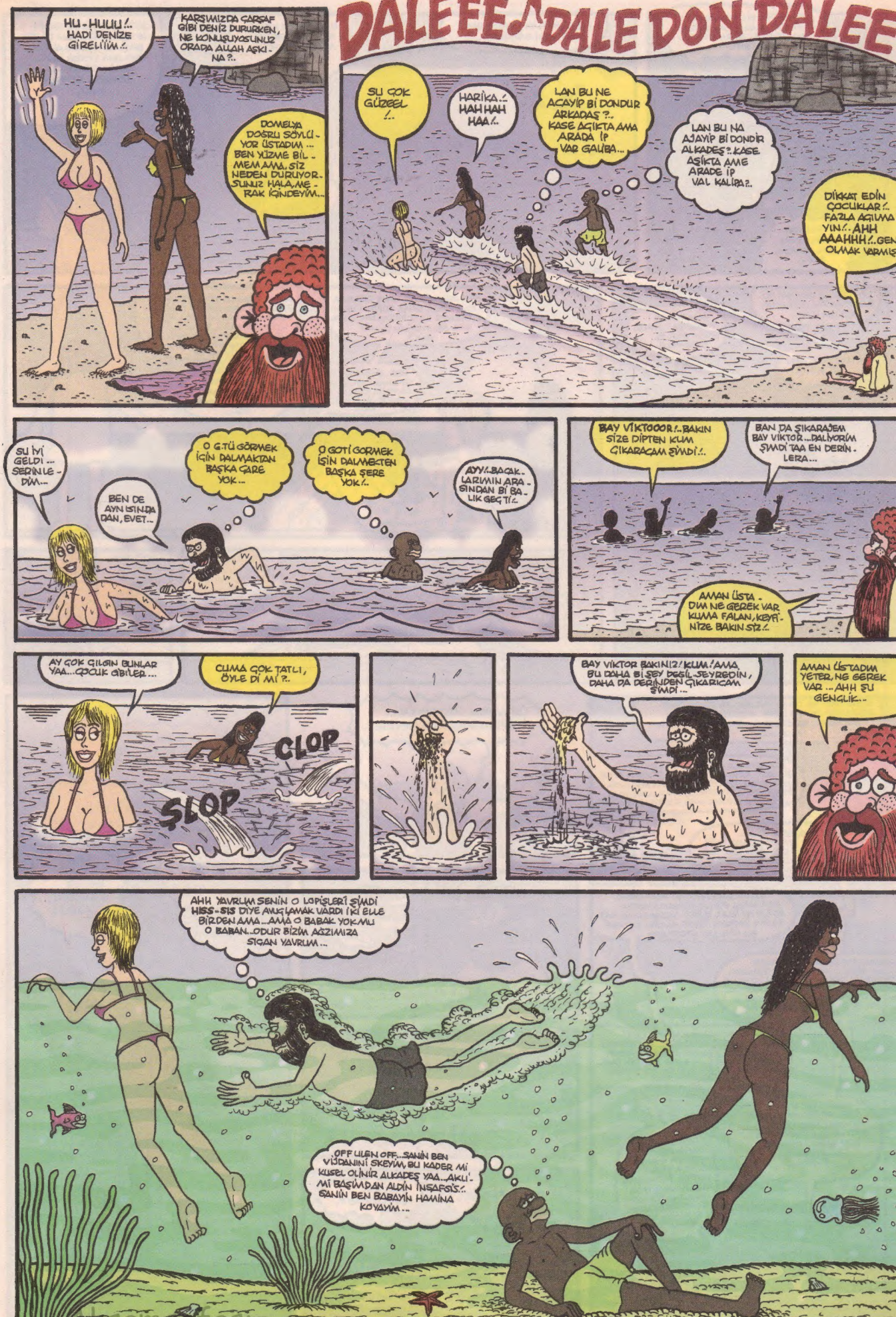

Arşamsefasi

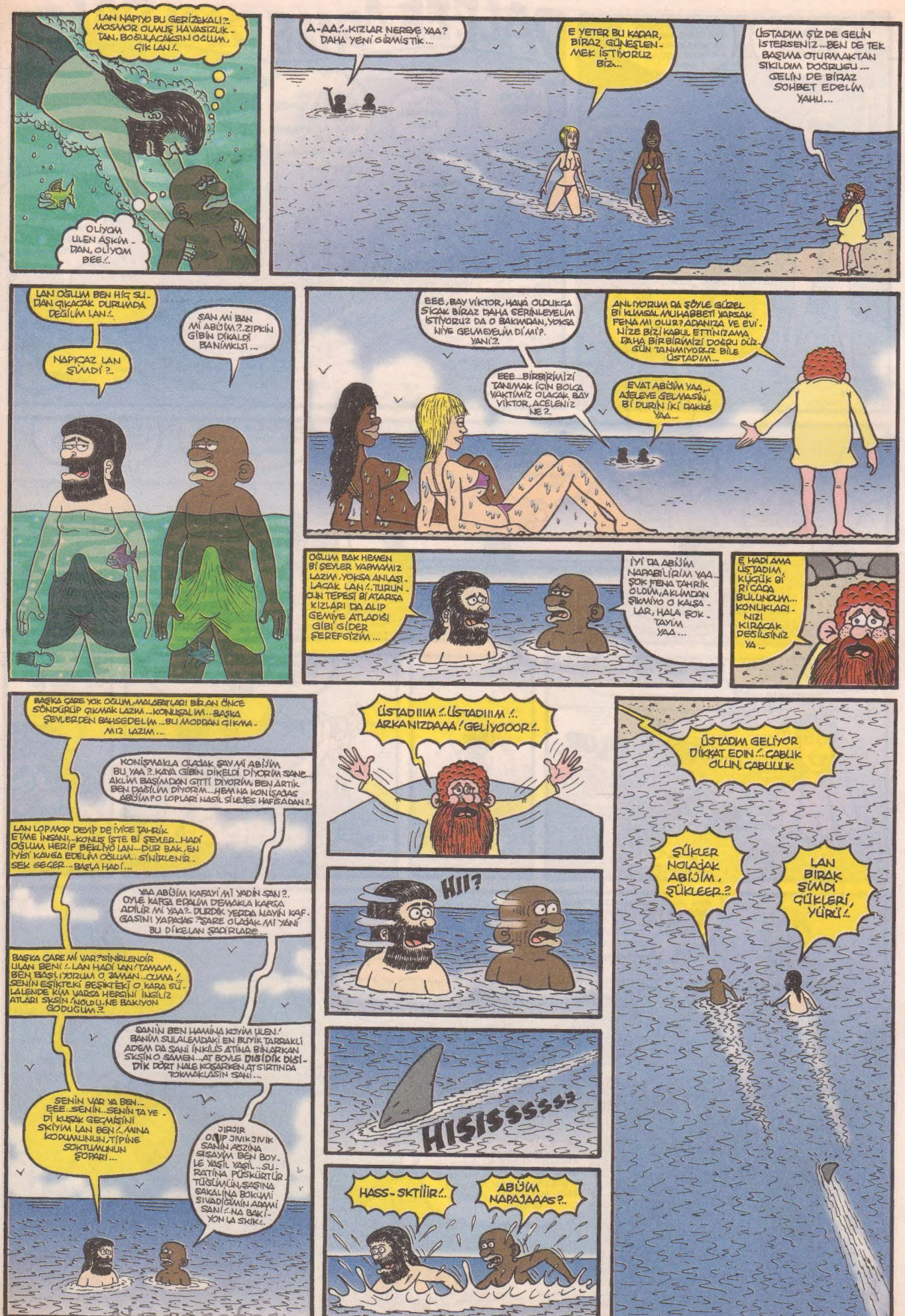

Akşamsefası

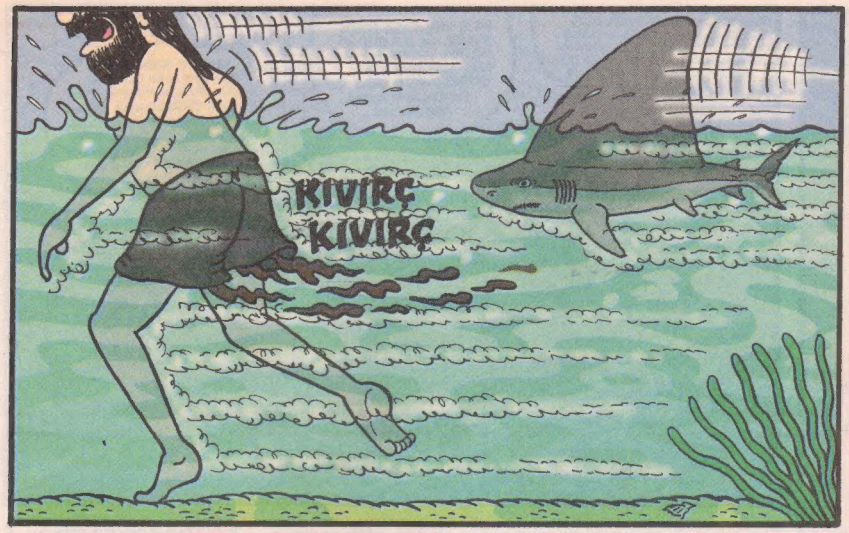

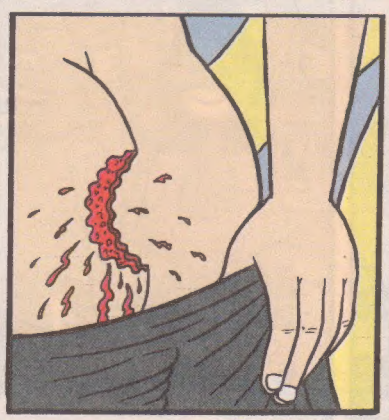

Akşamsefası

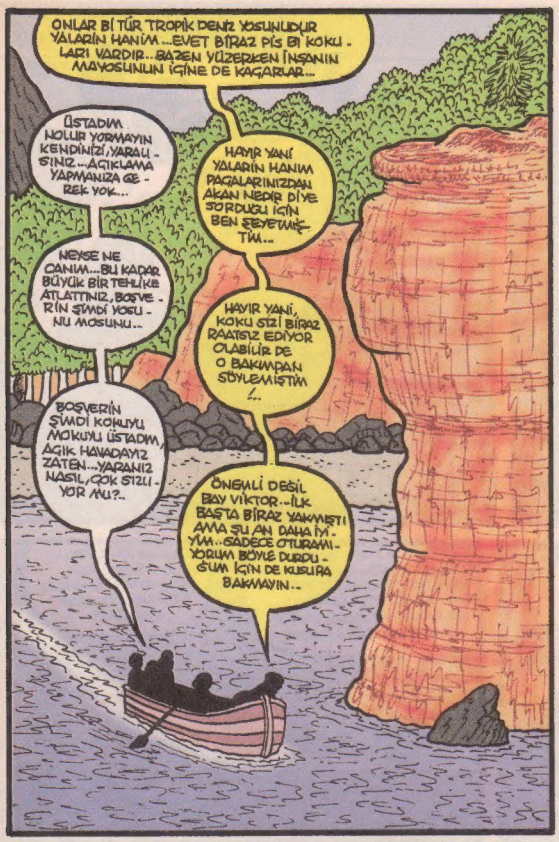

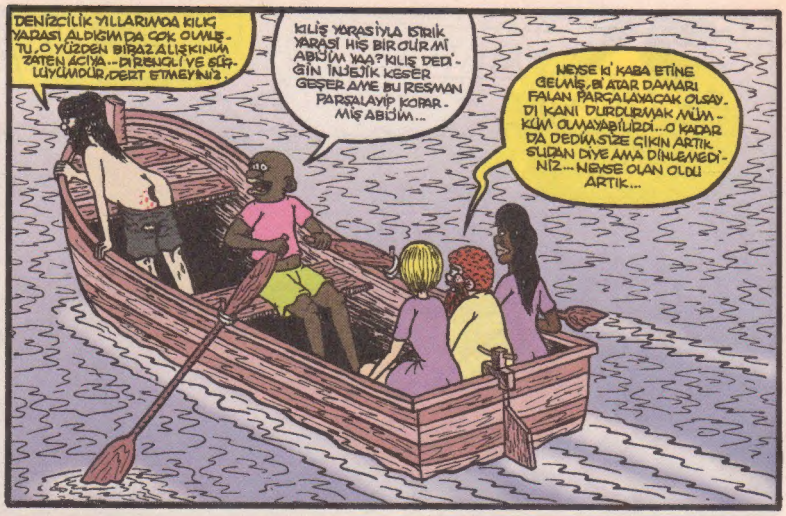

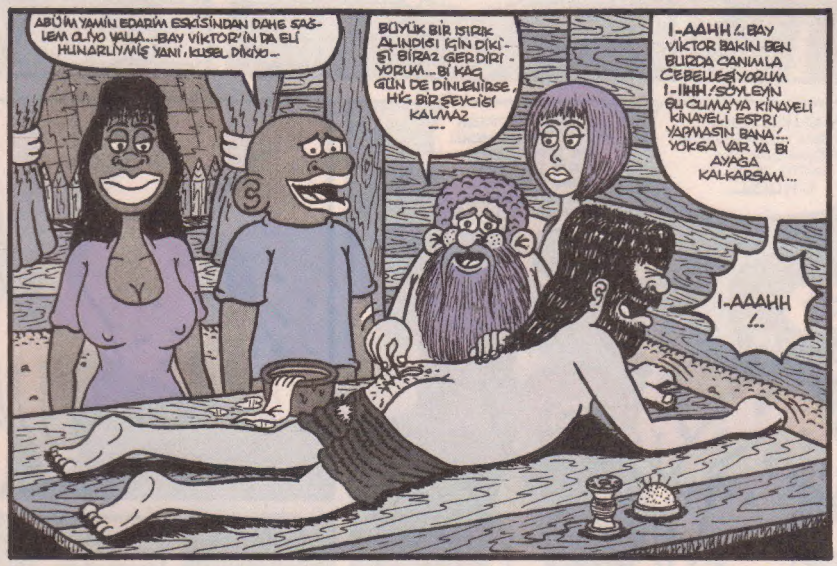

Akşamsefası

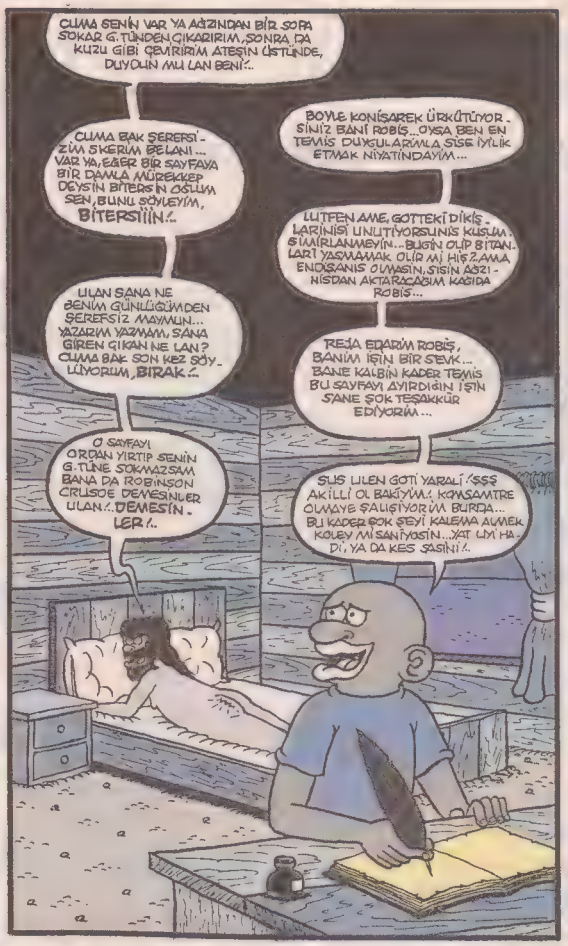

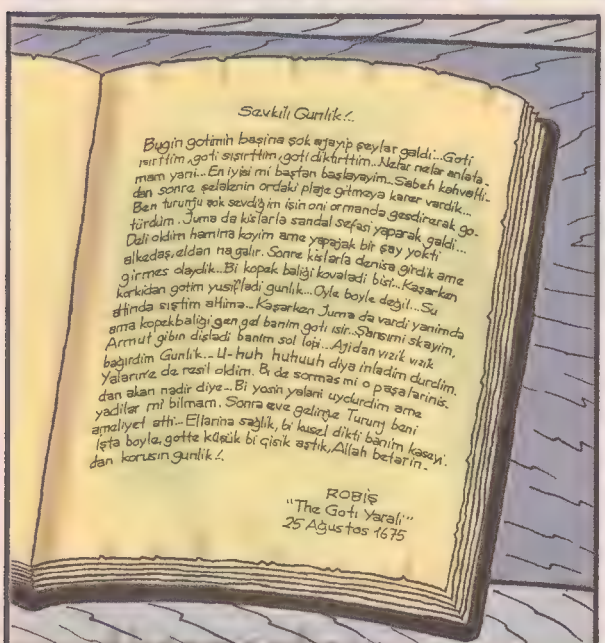

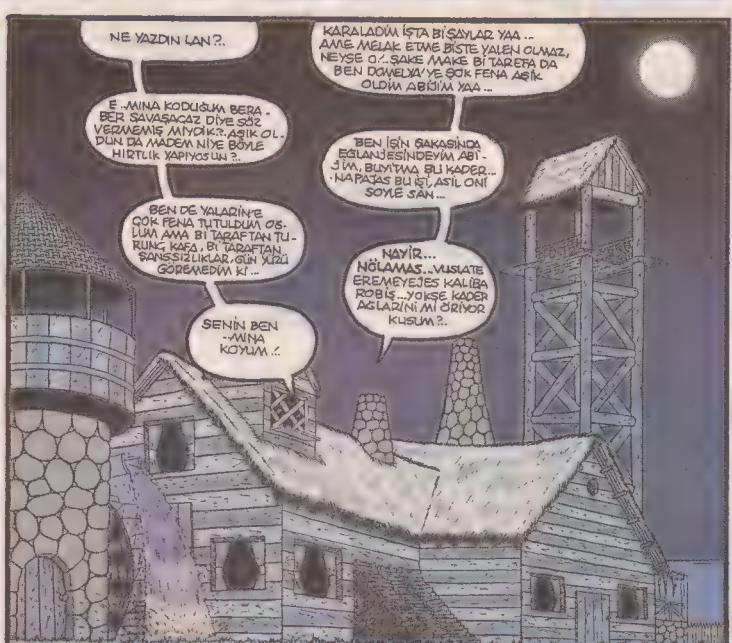

robivecuma@yahoo.com

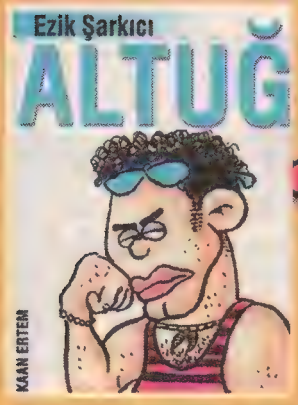

Altuğ'un sıcak yaz günlerimizi sermelecek beklenen albümü çıktı..

BEN SANA DÖNÜCEM

Albümden bazı seçme şarkılar:

AŞKIM KÖRDÜĞÜM

Dün seni gördüm aşifte
Takmışsın koluna bir şilte
Ben sana ne yapayım
Ben sana ne takayım
Altın bilezik taksam ne olur?
Oh yeah Oh yeah
Aşkım kördüğüm
Yalnız seni gördüğüm
Ah kaltak,ah fettan
Yaktın beni en baştan
Oh yeah Oh yeah

SÖZ: Altuğ **MÜZİK:** Korhan Dötgezer
DÜZENLEME: İsmail Bokoğlu

AH SARI KIZ

Ay Ay Ay Sarı kız
Bahtı kara Sarı kız
Sensiz olamam,sensiz yalamam
Başka hatunlara bakamam
Konturum bitti aramam
Gerçek sevgiye inanmam
Ah sarı kız
Sarışın sarışın sarı kız
Ah sarı kız
Yalasam ne olur sarı kız

SÖZ: Altuğ
MÜZİK: Altuğ
DÜZENLEME: İsmail Bokoğlu

SANTORİNİ

Santorini güneşin kızı
Santorini seni çok sevdim denizin kızı
Seni çok sevdim
Sensiz çok gezdim
Sen bensiz
Kimlere verdin ah Santorini
Ah Santorini güneşin kızı
Ah Santorini ayın kızı
Bak kim geldi
Kahpenin kızı

SÖZ: Yanis Populas **MÜZİK:** Yanis Populas
DÜZENLEME: Altuğ / İsmail Bokoğlu

BEN SANA DÖNÜCEM

Yardan gayrısını yalamam
Yalasam da yarin tadını bulamam
Bulsam da yalamam
Gitsem de yalamam
Kalsam da yalamam
O kısır döngü bu kısır döngü
Bak benimki nasıl söndü
Yar ah yar ah yar
Bekle beni
Ben sana dönücem

SÖZ: Altuğ
MÜZİK: Altuğ / Korhan Dötgezer
DÜZENLEME: İsmail Bokoğlu

ELMA

Damdan düştü bir elma
Sanki yar dötün açıldı gibi geldi bana
Benden sana senden bana
Biz sevişiriz çılgınca
Sana ne oluyor dallama
Ona buna şuna bakma buna şuna ona bakma
Aaah büyüdüm ben
Ona buna şuna bakma buna şuna ona bakma
Aaah sevdalandım ben

Damdan düştü bir elma
Ona buna şuna bakma buna şuna ona bakma
Ahh Elmayı yedim ben

SÖZ: Altuğ **MÜZİK:** Altuğ
DÜZENLEME: İsmail Bokoğlu

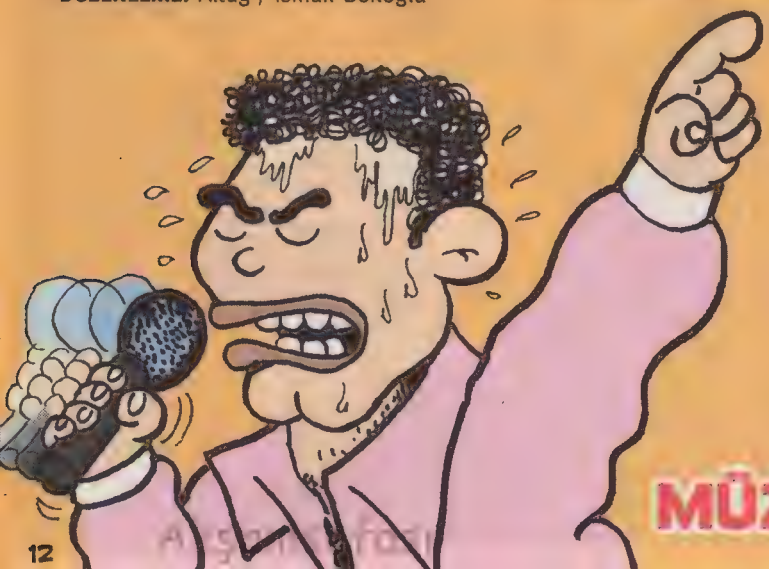

MÜZİK MARKETLERDE!

bahadirboysal@leman.com.tr

Günlerin Köpeği BAHADIR BOYSAL

ISLAK KÖPEK

VATANDAŞIN DÖTÜNE YILAN MI KAÇMIŞ?

Travestilerin hepsini serdengeçmiş küstah ve cibiliyetsiz mi bilirsiniz??.. Ya da sen alemi sağır, beni kör mü sanırsın? Cinsiyet değiştirmiş ama mizacı delirmemiş, içinde gücünde sakin serin kanlı bir tanıdığımız var.. Sohbeti sağlamdır. Elbetteki bir tercih olarak eşcinsellik... Yani zaman zaman laf dönüp oralarada gitmiştir. Hani, neye, nelere maruz kalarak büyüdü falan.. Halbuki karşımdaki bu sakin tabiatlı şahıs, insanlığın ucuz yanlarından çoktan kurtulmuş. (Hayata açlık... Komik beklentiler... Durumlar çok net görüldüğü halde, anlam yükleme zayıflığı.. Karakter yedirmek... Gevezelik.)

Eşcinselliğe karar veriien asıl nokta, meğer anüsün 2. boğumuymuş. Yani her dötünü pamaklatan ibne dil... Asıl kavrayıp, karar veren dıştaki büzük kasları dil... İçerdeki boğum.. İşte orda karar veriyormuşsun... Ama yinede ağızdan çıkan laflar kadar acıtmaz dedi... Çenenin endazesini bilmek dötün mimarisini temelden bozmaktan çok daha önemli... Çünkü boğaz tam dokuz boğum.. Ortaya bir laf sıçana kadar tam dokuz kez düşünmeye hakkın varmış... İşte insan olmanın ince ayarı... Artık bu muhabbet üzerine vay efendim "Kendi dötüne acımayan hiç bir şeye acımaz" veyahut "Döte giren semsiye acılmaz." böyle yapıştırma laflar gerekmez...

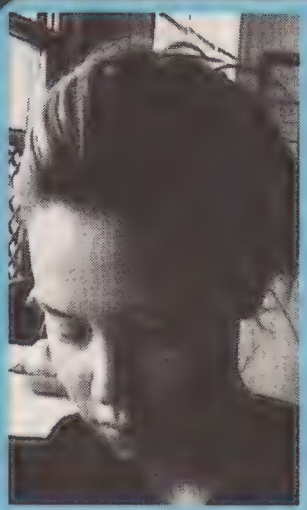

ÜZÜNTÜ VE MUZ KABUĞU

(EĞER PİŞMANLIK ÇEKEN HER KİMSE, ONUN SEBEB-İ HİKMETİNE...)

- *Şeyleri oldukları gibi görmeyiz, olduğumuz gibi görürüz...*
- *Yaşadıklarını öyle gerektiği için yaşadığını hatırlat kendine...*
- *Zihninin seni suçlamasına izin verme...*
- *Sen yaratmadığında hiç bir şey olmuyor...*
- *Herşeyden vazgeçebil... Gücünü sakın unutma.*

GÖRMEDİKLERİMİZ

Zaman zaman biz de televizyona çıkarız.. Garip bir ritimle, niyeyse bazen denk düşer, gidilir stüdyolara..

Bi haber kanalındaki programa davetliydik.. Ekrandan hatırlarım... Ahu gözlü, adeta kumlar arasına serpilmiş elmas parçacığı gibi nadir, rüya misali güzelliğiyle TV'den gönlümüze taht kuran bi bayan spiker vardı... aaa ne kadar zarif derdim.. bakakalırdım öyle... Stüdyoya doğru ilerlerken birden yanımızdan o sergüzeşt geçmesin mi... Yahu, iyi ne güzel geçiyoda, kalça kısmı öyle bir yekpare... Ayın ondördü gibi tepsi misali kalayla alaylanmış!!!.. Meğer bayan haber spikerlerinin hemen hepsinde durum öyleymiş... Arabesk bi hayal kırıklığından ziyade, belkide yedi yıl akademide çıplak model çizerken alıştıkta, hangi kusursuz güzelliğin canına kastettiysem...

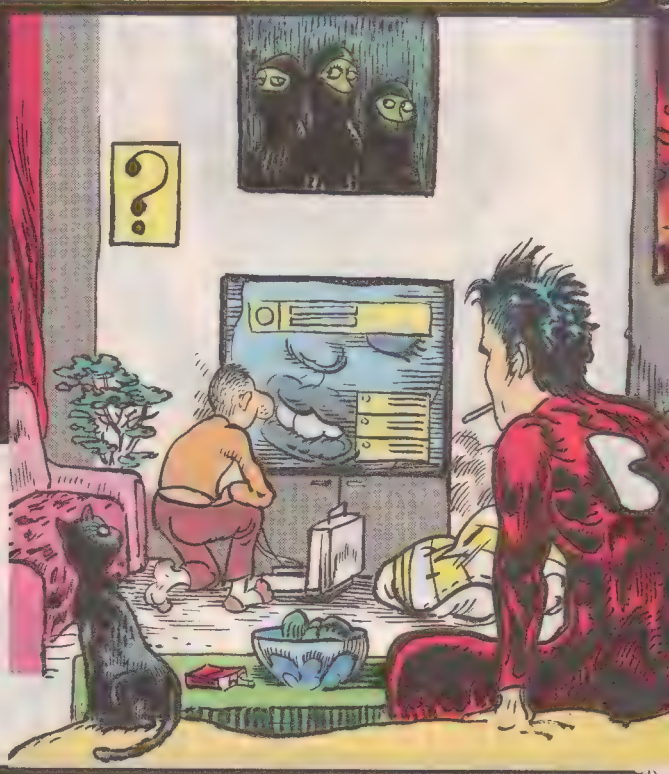

ONLAR NERDEN BİLSİN...

Geçenlerde Dijitürk'ten aradılar.. Dijikutunun kartını değiştiricez diye. Senede bir yapıyorlarmış göya... Gelip kartı bloke ettiler.. Yenisini takıp gittiler.. bilmem kaç yıldır var Dijitürk bende... Hiç böyle bişey olmamıştı.. Nitekim lafları dönüyordu hani ortalıkta... "Evlerimizden gizlice dinleniyoruz" diye... İyice kıllandım mevzudan, acaba hakkaten dinleme cihazımı taktılar diye... Zaten sanatçı kişiliğin bir iç sesi vardır.. Mütemadiyen dinlersin kendini.. Bi de onlar dinlesin, hem de kendi evinin içinde.. Acaba neler der şu rebap.. onlar nerden bilsin.

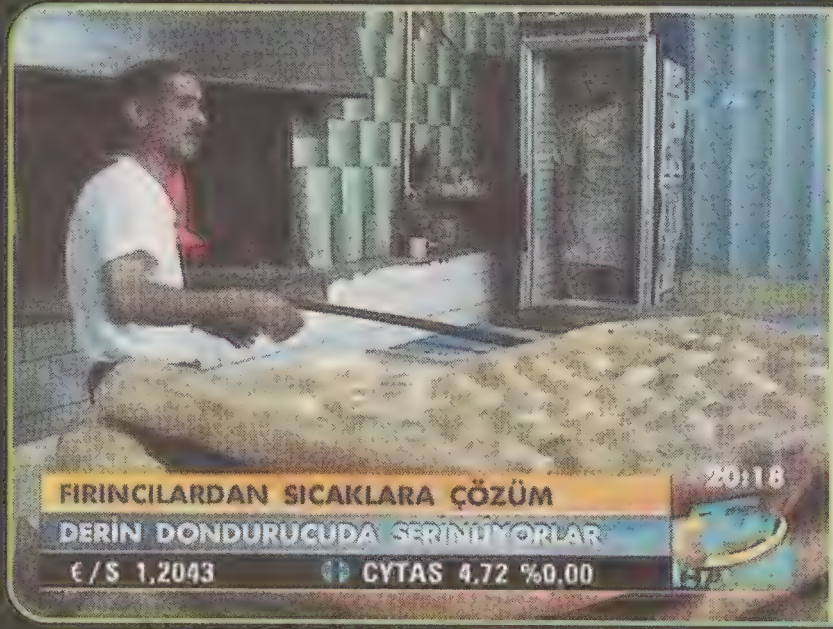

15 DAKKA FAZLA DURDUN

Hehohov.. Bu fotoğraf TV'den TGRT Haber Bülteni'den alınma.. Mahallenin birinde fırıncılar.. E tabi zaten mevsim yaz, fırınında dibi.. Kutu kolaların falan bulunduğu soğutucu dolabı boşaltılıp sırayla içine giriyorlarmış.. Serinlemek için.. Bazende kavga çıkıyomuş yok efendim sen 15 dakka fazla durdun diye.. Fakir hayatın, anlamlı olmaktan çok daha ince endişeleri vardır. Yani sana komik gelsede.

Mesela yolumun üzerinde her sabah tesadüf ettiğim bir dilenci var. Aslında gayet zeki çehreli bir adam.. Yoklama defteri imzalamaya mahkum birkalem efendisi gibi. Hergün tam saat dokuzu kırk geçe köşesine gelir ve tam saat akşam sekize kadar tek söz söylemeksizin sizin gelip geçenlerin merhametini avlar.. Fakir olamazsınız demedim.. Dakik olamazsınız dedim.. Ben ne dediğimi biliyommuki...

ÇETO

Suat özkan'la bir araba gezisi daha... Aniden gelir, zorla arabaya bindirir. Nereye, niye gidildiğinde belli belirsiz olduğu halde... O an öyle bir hiperaktif şenliği olsun diye işte... Benzin almak için Opet'te durduk. Benzinciye şey dedi birden... "Bizden aldığınız bu paraların hepsi Çeto'ya gidiyo di mi?" Benzinci "Çeto kim abi?" "Cem Yılmaz.. biz ona öyle deriz.." Benzinci ne olduğunu anlamadı.. Arkaya büroya gitti.. "Abi şirketten müfettişler geldi galiba" demiş müdüre.. İçerden müdür geldi bilmemne... E amaan hohov diye coşa sıça bastık gaza gittik...

MİSKİNLER

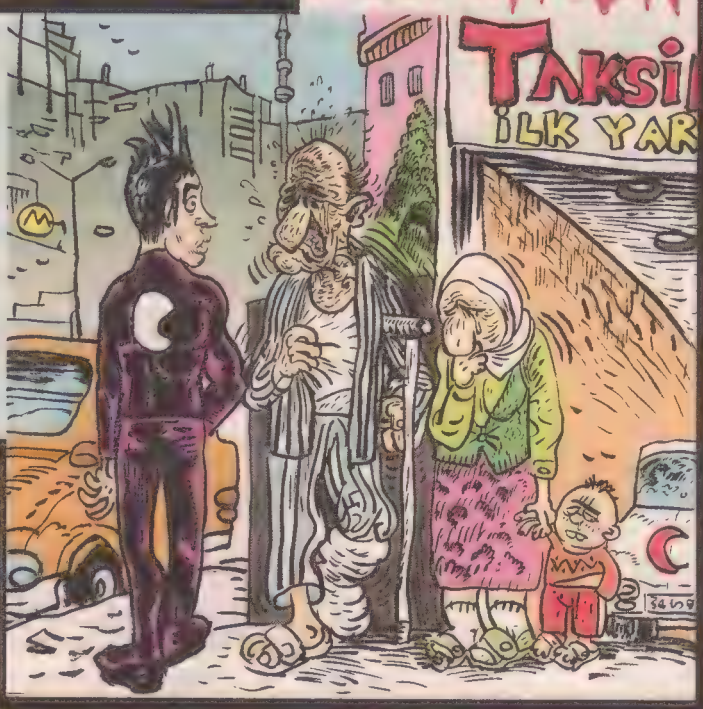

Yara bere içinde Atlantis'ten gelen adamların, Taksim'de kopan vaveylaların hastanesi Taksim İlk Yardımı bilirsiniz.. Hastanenin tam önünden aşağı doğru yürürken, ayağı alçılı pijamalı, koltuk değnekli bi adam.. Yanında karısı, elinde çocuğu üçü birden ağlaşıyor.. Adam rica etti benden, "taksiye binip gitmemiz gerek.. Tüm parayı hastaneye verdik. Bi taksi parası.." Karı koca öyle bi ciğerden ağlaşıyorlarki, çıkarıp parayı vermiycende napıcan? bi 15 milyon gerekmiş galiba.. Onu da verdim.. İki gün sonra.. Aynı yer.. aaa.. aynı ekip yine burda..??.. basbayaa kolpaya gelmişiz meğer. Ulan insan gider farklı hastane kapılarında durur.. Yalancı dilenciliği boşver, şu miskinlik yedi günahtan biridir!

MEHTABINDA HEP O AYNI DİZELER...

Ayna müzik grubunu bilirsiniz.. Grubun asları Erhan Güleryüz ve kel Cemil, LeMan dostudur. Gerçi dağıldı artık grup.. Neyse.. İlk zamanlar prodüktör Erol Köse aracılığıyla Cem Uzan'ların şirketine bağlıydı Ayna grubu.. Erhan Güleryüz Cem Uzan'ın biraderi Hakan Uzan'la henüz muhatap olmaya başlamıştı galiba.. Yine Suat Bey, ben ve Erhan Bey bi yerde oturup bira içiyoruz.. Erhan habire şirketten ve Hakan Uzan'dan bahsediyoruz.. Uçsuz bucaksız bişeyler anlatıyor ama algılayabildiğim bir iki cümle var ve de bu cümleler sürekli kendini tekrarladı durdu.. "Ben Hakan'a dedimki.. Hakan bana dediki.. Ben Hakan'a dedimki.. Hakan bana dediki.." Oy oy oy.. Çımladı durdu ortalık.. daha o vakitler uyandırmıştı felek beni Uzan'lar şirketinin zillet tufanına...

Sanlı adındaki ilk Türk özel dedektifi.

DEDEKTİF SANLI

CAN BARSLAN

BİR X-FİLES, BİR NORMAL FİLES

Arşamisetası

Akşamsefası

Akşamsefası

İMDAAAATT! YETİŞİİİN, YARDIM EDİİİİN!

ANAM!

BU SEFER KADIN SESİ...

Hi!

İMDAAT!

BOŞUNA BAĞIRMA YAVRUM. SENİ BURDA KİMSE DUYMAZ...

HEH HE... DENEMESİNİ YAPMADIK MI SANIYOSUN?

NAMUSSUZ ŞEREFSİZLER! DEMEK BUNUN İÇİNDİ HA! HİÇ KİMSENİN DUYMADIĞI BİR YER ARIYODUNUZ, RAHATÇA TECAVÜZ EDEBİLMEK İÇİN!..

HİYAAAAAH!.

PAT!

HEHE. PATLATTIM...

Sanlı'nın hedefi buydu... Tüfekle balon patlatan adamı izledi...

Ve çok geçmeden.

AAA! NOLUYOO!

Balonlar kendi başlarına öldürüyordu insanları.

YETİŞTİM.

Kimisinin kafasına geçerek.

Kimisinin ağzına burnuna kapanıp boğarak...

TÜFEKLE PATLATILAN ARKADAŞLARININ İNTİKAMINI ALAN BALONLAR MI? ABİ EMİN MİSİN?

KİM CANLIDIR? NE CANSIZDIR TARTIŞMASINA TEKRAR GÖRMEK İSTEMİYORUM BERKAY-- İGELİM UNUTALIM...

Alışamsetası

HATIRALAR GEÇİDİ

Mem-Coş

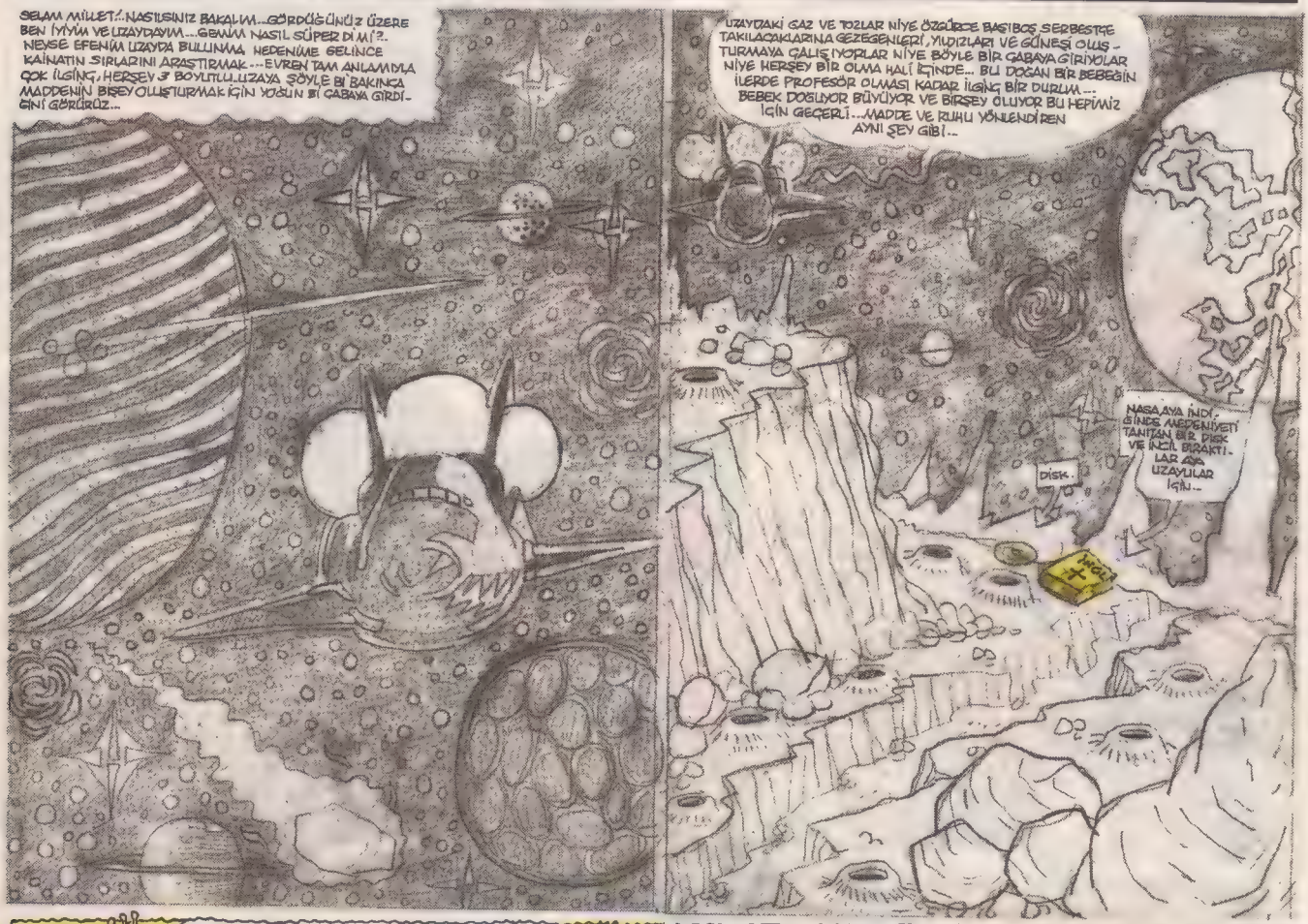

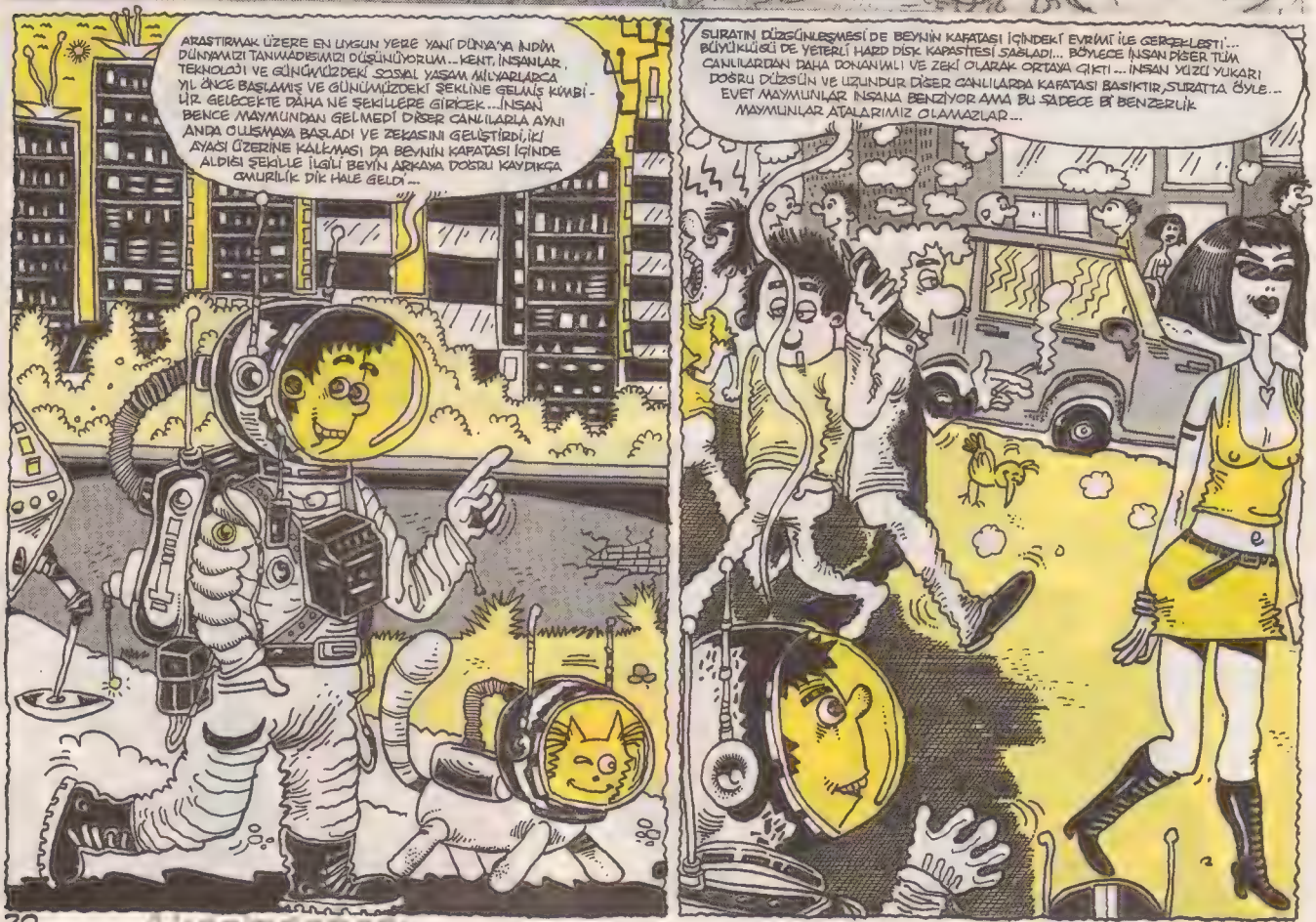

Akşamsefası

DİĞER BİCANLI TÜRÜ OLAN BİTKİLER AŞAĞLAR...GEZEGENİN İLK CANLILARIN-DAN SEÇMİŞLERİ ÇOK ESKİ 350-400 MİLYON YILDA YOSUNLARDAN EVRİLEREK BUGÜNÜN MODERN HALLERİNE GELMİŞLER, DİBE DOĞRU AŞAĞLAR KALINLAŞIR, DIŞ YÜZEYLERİ SU KAYBINI ÖNLEMEK İÇİN KABUK BAĞLAMIŞTIR...BU KABUKLAR BİR MANTARDAN BAŞKA BİŞEY DEĞİLDİR, ALT SINIF BİR MANTAR OLAN SÜBERİNİN PEK ÇOK BİTKİDE BULUNUR...FOTOSENTEZ ÇOK İLGİNÇ BİR OLAYDIR, BİTKİLER YEŞİL YAPRAKLARI İLE GÜNEŞ IŞIĞINI EMİP ŞEKERE ÇEVİRİRLER, BÖYLECE BÜYÜYÜP GELİŞİRLER... NE KADAR TUHAF SEN TUT MİLYARLARCA KİLOMETRE UZAKLIKTAKİ GÜNEŞ DENEN NÜKLEER BİR...

...ENERJİNİN IŞIĞINI EMİP BÜYÜ...RESMEN BÜYÜ...SADECE IŞIĞI EMMEKLE KALMIYOR ATMOSFERDEKİ ZARARLI GAZLARI EMİP ABSORBE EDİP GEZEGENİN YAŞAMASINA KATKI SAĞLIYOR...EVİNİZDE, SAKSINIZDA SESSİZCE BÜYÜYEN ÇİÇEĞİNİZ SİZ FARKINDA OLMADAN NE BÜYÜK KATKILAR SAĞLIYO ASLINDA BİLEMEZSİNİZ...YENİDEN DOĞUŞ FELSEFESİ BİTKİLER GÖZLEMLENEREK OLUŞTURULMUŞTUR...İLKBAHARDA FİLİZLENEN, YAZIN YETİŞEN, KIŞIN ÖLEN İLKBAHARDA TEKRAR BÜYÜMEK, ÇİÇEK AÇIP MEYVA VERMEK...

SONRA KURUMAK AYLAR SONRA TEKRAR DİRİLMEK DOĞAYI VE BİTKİLERİ GÖZLEMLEYEN İNSAN BU DÖNGÜNÜN KENDİSİ İÇİNDE OLABİLECEĞİNİ DÜŞÜNDÜ...BU KONUYLA İLGİLİ BİRAZ AY SONRA BİR SAVUM VAR ONU ÇİZİCEM BAKALIM NASIL BULUCAKSINIZ...NEYSE YAŞAM PROTEİN VE MİNERALLERİN GARİP DENKLEMLERİYLE MİKROORGANİZMA ŞEKLİNDE OLUŞMALARIYLA ŞEKİLLENMİŞ TEK HÜCRELERİN KOLONİLER HALİNDE GRUPLAŞMASI GÖREV BÖLÜMÜNE VE ETKİNLEŞİN ARTMASINA NEDEN OLDU AYNI HÜCRELER DEĞİŞİK İŞLEVLER İÇİN FARKLILAŞMAYA BAŞLADILAR ŞÖYLE BİR ÖRNEK VERİRSEK...

BANKASI

KONUYU DAHA RAHAT ANLARIZ, BİR KENT DÜŞÜNÜN (İNSANLARI DA HÜCRE HEPSİ AYNI AMA YAPTIKLARI İŞLER FARKLI...KİMİ DOKTOR KİMİ GAZETECİ, KİMİ MARANSOZ, KİMİ ÖĞRENCİ, KİMİ İŞÇİ, KİMİ YÖNETİCİ, KİMİ AVUKAT, HAKİM, ASKER MUHASEBECİ VS, VS...YANİ YAŞAM HÜCREYKEN KARAKTERİNİ BELİRLEMİŞ BİR DEVLET YÖNETİMİ GİBİ... KÜÇÜCÜK BİR DAMLACIĞIN İÇİNDE HÜCRE AMİP MEDENİYETİNİ KURUYOR VE BU FARKLILAŞMAYLA TEK HÜCREDEN ÇOK HÜCREYE GEÇİŞ İÇİN İLK ADIM ATILIYOR, BU TEK HÜCRELİ AMİP İÇİN KÜÇÜK BİR ADIM İNSANLIK İÇİN BÜYÜK BİR ADIM...

STAR WARS

Akşamsefası

İNSANIN ESKİ ATALARI... ZOOLOGLARIN ÇOĞU EN İLKEL KORDALI BİÇİMLERİNİN DERİSİ DİKENLİLERDEN (ECHINODERMATA FİLUMU) TÜREDİĞİNİ DÜŞÜNMEKTEDİR..."BİR BİÇİM ARAYAN ORGANİZMALAR" DİYE DE TANIMLANAN BU HAYVANLAR BU YÜZDEN MEMELİLERİN İNSANLARIN EN ESKİ ATALARI SAYILABİLİR... KAMBRİYEN'DEN DEVONYEN DEVRİNE KADAR 150 MİLYON YIL SÜREYLE DERİSİDİKENLİLER AİLESİNDEN CYSTOİDEA SINIFI ÜYELERİNE BOL BOL RASTLANIYORDU... MACROCYSTELLA MARİANE DE SAYIÇA ÇOKTU...

NOT: Genelde internetle aram yoktur...Geçenlerde hakkımda yazılanları okudum... çizer olmak isteyip olamayıp olmak içinde g-türü miktirecek kişiler gizli isimlerin arkasına saklanıp dravdan salıyorlar şerefsiz ipneler...

CYSTOİDEA

MACROCYSTELA MARİANE

HER DURUMDA LABORATUVARDA SÜRDÜRÜLEN İŞLEMLERİ (CANLI ORGANİZMADA SÜRDÜRÜLEN BÜYÜME VE ÜREME SÜREÇLERİNİN HÜCREDEKİ MADDELERİN KİMYASAL YAPISI TARAFINDAN BELİRLENMESİ GİBİ) KİTAPTAKİ BİLGİLER BELİRLER... BİLGİ OLMADAN HİÇ BİRSEY YAPILAMAZ DEMEK Kİ... OLUŞUM Bİ AKILA ZEKAYA SAHİP DENİYO, BİLGİLENİYOR, UYGULUYOR, GELİŞTİRİYOR, FARKLI KOMBİNASYONLAR ARIYOR... YAŞAMI OLUŞTURAN ORGANİZMA BİLGİYLE HAREKET EDİYOR VE BİLGİYİ PRATİĞE DÖKÜP YAŞAM DENEN O SİHİRLİ OLUŞUMU HAZİRLİYO... EVREN BİR DENEY LABORATUVARI, HER TÜRLÜ DENEYLER YAPILMASI OLASI... DÜNYANIN OLUŞUMU DA BİLİMSEL VE DENEYSEL SÜREÇLERİN BİR ÜRÜNÜ...

Böcekler
HAYVANLAR
Amino Asitler
Proteinler
BİTKİLER
İNSANLAR
BAKTERİLER
ATOMLAR
KARBONHİDRAT
ELEKTRONLAR
Kuşlar

JEOLOJİK ZAMAN BÖLÜMLERİNİN EN İLGİNÇLERİNDEN BİRİSİ PREKAMBRİYEN DÖNEMİ ALT VE ÜST DİYE SIRALANDIRILIR...O ZAMANKİ ORGANİZMALARIN BİR KAÇ SANTİMETRELİK HATTA BAZI OLAGANDIŞI DURUMLARDA BİRKAÇ METRELİK BOYUTLARA ULAŞTIKLARINA İNANILMAKTADIR...BU DEVİRLERDE KARALAR HALA BOŞTUR YAŞAM İNCE İNCE DENİZ DİBİNDE FİLİZLENMEKTEDİR...KARALAR GENELDE TORTUL DÜZLÜKLERLE VE YAMAÇLARI GÖRKEMLİ BUZULLARLA KAPLI DAĞLARIN BİRBİRİNİ İZLEMESİNDEN OLUŞUYOR, DENİZLERİN GARİP RENGİ DE PLANKTONLAR VERİYO KARADA YEŞİLLİK YOKKEN DENİZ DİBİ YEŞİL YOSUNLARLA TÜMÜYLE KAPLANMIŞTIR...

İLERKİ Bİ DEVİR OLAN JÜRA DEVRİ BOYUNCA ÇOK SAYIDA YENİ TÜRLER ORTAYA ÇIKTI BU DEVRİN EN İLGİÇEKİCİ ÖZELLİĞİ SUDA VE KARADA YAŞAYAN HAYVANLARIN ÇEŞİTLİLİĞİDİR, DİNAZOR VE SÜRÜNGENLERDE BU DEVİRDE HIZLA ÇOĞALDI...JÜRASİC PARK'TA FİLMİN ANA TEMASINI BU ÇAĞ VE YAŞIYAN YARATIKLARINDAN ETKİLENİLEREK İŞLEDİ...BU DİNAZOR KONUSUNU DA İLERDE İŞLİYCEZ...BU DEVRİN Bİ ÖNCEKİ DEVİRİ İSE TRİYAS DEVRİ...ORGANİZMA VE CANLILAR MODERN BİÇİMLERİNE DOĞRU İYİCE EVRİLDİLER...DENİZLERDE YIRTICI KÖPEKBALIKLARI GÖRÜNMEYE BAŞLADI...

Akşamsefası

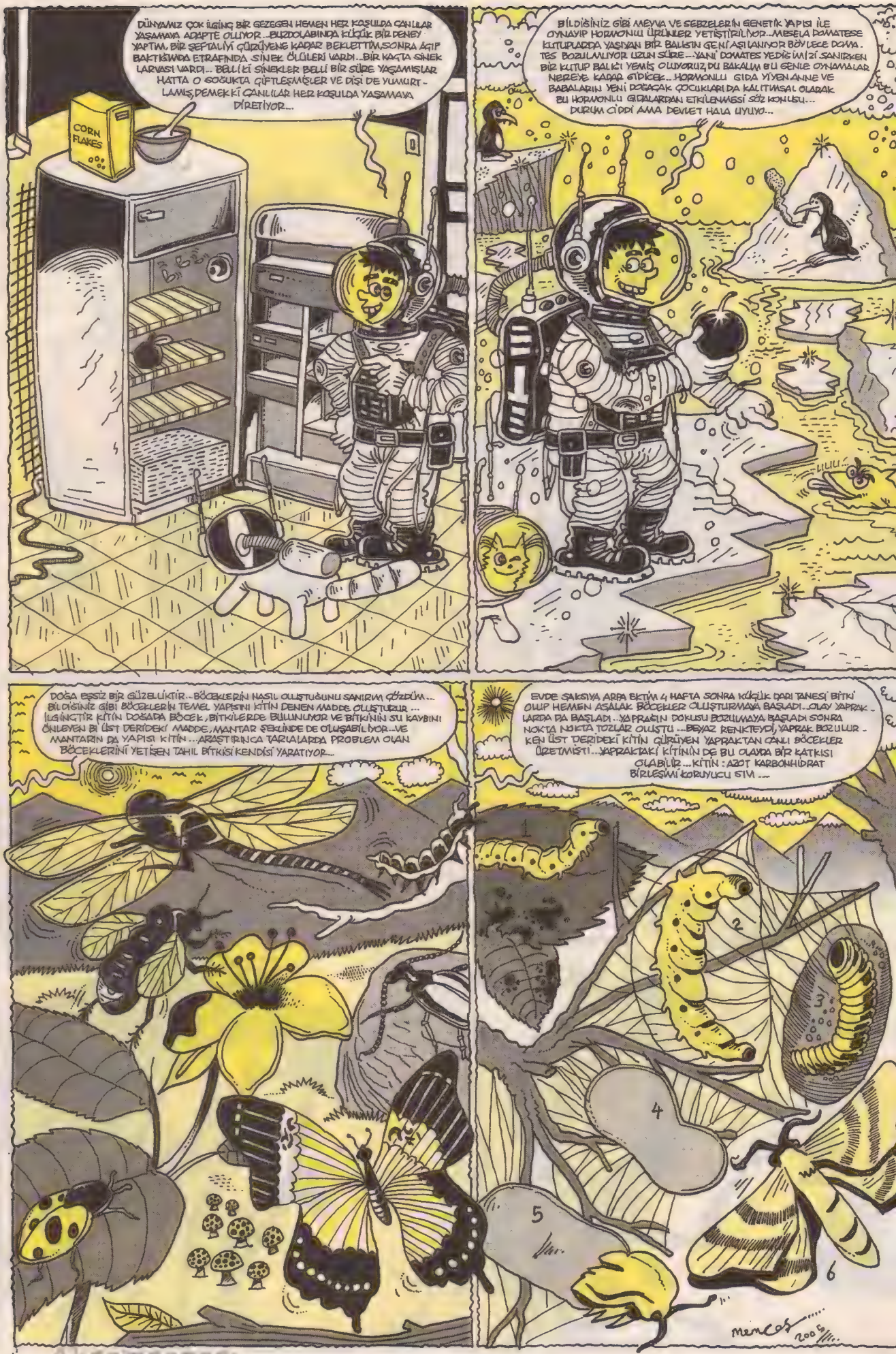

Akşamsefası

BİTKİLER FOTOSENTEZLE YANİ GÜNEŞ IŞIĞINI ŞEKERE ÇEVİREREK BESİN ÜRETİRLER... BÖCEKLER DE İLGİNÇTİR, FOTOSENTEZ GİBİ NEKTAR SENTEZ YAPARLAR BİTKİNİN TOZLARINI EMİP ŞEKERE ÇEVİRİRLER... BUNA EN İYİ ÖRNEK ARIDIR: BİTKİ TOZUNU EMİP TATLI BAL HALİNE GETİRİR, TEMEL DOĞA YASASI BİTKİ VE BÖCEK İÇİN AYNIDIR... BÖCEKLER DE İNSANLAR GİBİ TOPLULUKLARI İÇİN ÇALIŞIRLAR, GÖREVLERİNİ EKSİKSİZ UYGULARLAR... ÇOCUKLARI, BEBEKLERİ İNSANLAR GİBİ BAKIM ALTINDADIR...

SİVRİSİNEKLER DE AÇAİP BAŞKA Bİ GEZEGEN YARATIĞI GİBİDİR... LARVALARI BÜYÜYENE KADAR SUYUN ALTINDADIR... UFAK Bİ BORUYA HAVADAN OKSİJEN TEMİN EDER... OLGUNLAŞINCA KANATLANIP UÇAR... BU TEHLİKELİ BİR AŞAMADIR, UÇMADAN ÖNCE DAKİKALARCA KANATLARINI HİZLI HIZLI SALLAYIP KURUTUR... EĞER SUDAN ÇIKTIĞINDA KANATLARINI KURUTAMAZSA BOĞULUP GİDER... BUNUN İÇİN SUDAN ÇIKAR ÇIKMAZ KANATLARINI BİR UÇAĞIN MOTORUNU ÇALIŞTIRMASI GİBİ HAVALANMAK İÇİN ÇALIŞTIRIR...

UYUŞTURUCU BAĞIMLILIĞI TÜM CANLILARDA DA AYNI GALİBA... ÖRNEĞİN BİR TÜR KARINCA, BİR TÜR KINKANAT BÖCEĞİNİN SALGILADIĞI SIVININ BAĞIMLISI OLABİLİYOR KINKANATIN SALGISI KARINCADA SARHOŞLUK ETKİSİ YAPIYOR... BAĞIMLI KARINCA YUVA İŞLERİNİ SAVSAKLAYIP KINKANATIN PEŞİNDEN AYRILMIYOR KRALİÇE VE LARVALAR AÇLIKTAN ÖLÜR... BU KINKANATLILAR YUMURTA YAPIP LARVALARI BÜYÜMEYE BAŞLAYINCA İYİCE ALKOLİK OLAN KARINCALAR BUNLARA KENDİ LARVALARINDAN DAHA İYİ BAKAR VE BESLERLER ÇÜNKÜ BUNLAR DA ALKOLLÜ BİR SIVI ÇIKARIRLAR...

KARINCALARIN BU ANORMAL DURUMU YÜZÜNDEN KENDİ YUVALARI SAKAT VE TEMBEL İŞÇİLERLE DOLAR... ONARIMASI MÜMKÜN OLMIYACAK BİÇİMDE BÜYÜK YIKINTILARA UĞRARLAR... BÖYLE HASTALIKLI YUVADAN SAĞ KALABİLEN KRALİÇE BİR KARINCA DİŞİSİNİ ELDEN BIRAKMAMIŞ, ALKOLE BULAŞMAMIŞ BİR KAÇ KARINCAYLA YUVADAN HAVALANIR VE KENDİ YUVASINI, KOLONİSİNİ KURMAK İÇİN HAREKETE GEÇER... İNSANIN PERTLEVİNDEN UZAKLAŞMAK İÇİN İÇTİĞİNİ BİLİRİM FAKAT KARINCANIN NASIL BİR PSİKOLOJİSİ VARKİ İÇKİ İÇME İHTİYACI DUYUYOR. BENCE KINKANATLILAR OROSPU ÇOCUĞU KARINCALARI KÖLE OLARAK KULLANIYORLAR...

Akşamsefası

ÖRÜMCEK KUŞLARI ÇOK GADDAR BİR KUŞMUŞ.. YEMEK İÇİN AVLADIĞI KUŞLARI DALLARA GEÇİRİYORMUŞ, AĞAÇ DALLARINI KİLER GİBİ KULLANIYOR.. HERKESİN BİRBİRİNİ YEDİĞİ VAHŞİ DOĞA GERÇEKTEN ÇOK ACIMASIZ... HELE Bİ DE KUŞLARIN DİNA - ZORLARDAN GELDİĞİNİ VARSAYARSAK BÖYLE OLMASI SON DERECE DOĞAL.. SANKİ BİZ İNSANOĞLU SÜTTEN ÇIKMIŞ AK KAŞIKSIZ, GEZEGENİN EN VAHŞİ CANLISI BİZ İNSAN - OĞLUYUZ... RAKİP TANIMAYIZ...

GELECEKTE OLUCAK İSTANBUL DEPREMİ ÇOK MORALBOZUCU.. BAZEN BAŞKA Bİ ŞEHİRE TAŞINMAYI DÜŞÜNÜYORUM... MESELA İZMİR PEKALA TAKILINABİLECEK Bİ YER... O KADAR ŞEHİR GÖRDÜM AMA İZMİR BAMBAŞKA.. ORADA HERGÜN PAZAR GÜNÜYMÜŞ GİBİ GELİYOR.. ÇOK RELAX BİR KENT VALLA SAĞIM SOLUM BELİ OLMAZ TAŞINIVERİRİM BİR ANDA... BU ARADA İSTANBUL TARİHİNDE "KÜÇÜK KIYAMET" ADIYLA ANILAN 10'LUK BİR DEPREM VAKTİ ZAMANINDA OLMUŞ İNANILMAZ AMA GERÇEK...

1509 YILINDA OLDU 5000 KİŞİ ÖLDÜ BÜYÜK TSUNAMİLER MEYDANA GELDİ... 1719 DOĞU MARMARA'DA DEPREM SAPANCA İZMİT KARAMÜRSEL VE YALOVA'DA TOPLAM 6000 KİŞİ ÖLDÜ, İSTANBUL'DA GENİŞ HASAR... 1754 DOĞU MARMARA - DA TEKRAR DEPREM İZMİT VE DOĞUSUNDA 2000 KİŞİ ÖLDÜ, 1894 MARMARA DENİZİNDE YALOVA İSTANBUL ARASINDA DEPREM ADAPAZARI VE ÇATALCA'DA BÜYÜK YIKIM İSTANBUL'DA 300'E YAKIN ÖLÜ PEK ÇOK KAMU BİNASI VE EV HASAR GÖRDÜ... İŞTE BÖYLE Bİ GEÇMİŞİ VAR İSTANBULUN...

NAPOLYON NİYE PARA, PARA, PARA, DER BİLİYO MUSUNUZ? O ÇAĞLAR - DA ORDULAR ELİNDE SERMAYESİ OLAN LORDLAR ZENGİNLER ÜST DÜZEY TÜCCARLARIN ELİNDEYDİ, PARASA GÜÇLÜ OLAN EN GÜÇLÜ ORDUYA SAHİP OLUYORDU. SOYLULAR VE DEREBEYLERİ PARALARIYLA NAPOLYON DENEN SAVAŞ DAHİSİNİ YARATTILAR BÜYÜK BAŞARILAR ELDE ETTİ.. ORDUYU ŞİRKET GİBİ YÖNETİYORDU ŞİMDİ YAŞASA ÇOK İYİ BİR CEO OLURDU TABİKİ NAPOLYON DA YENİLMEZ DEĞİLDİ... ÇAĞIN DEĞİŞEN ATEŞLİ SİLAHLARI NAPOLYONU TARİHİN SAYFALARINA GÖMDÜ...

BOKATİZİ

ULANMANYAK-YALANDOLAN HABERLER

Has Palavras!

TÜRK DİVASI SEZEN AKSU TEMELLİ İSPANYA'YA YERLEŞİYOR!

Türk popunun kraliçesi Sezen Aksu'nun, İspanya konserleri tam da İspanyolların ünlü çılgın boğa bayramına denk gelince ve de çılgın Sezen İspanya'ya kırmızı bir ceketle gidince insan zannediyor ki orada boğa saldırısına mı uğradı acaba gibilerden bir soru oluşturuluyor. Ama daha sonra bunun böyle olmadığı, belki de kasıtlık olarak lafa başka bir tarafından girildiği için kafaların karıştığı anlaşılıyor, oysa sakın işin aslı neymiş? Canlı telefon bağlantısında şovmen Beyazıt Öztürk'e verdiği sözü tutmayan Sezen Aksu sonunda çareyi İspanya'ya kaçmakta bulmamış mı? Ünlü Sezen, yakınlarına: "Beyaz'ın aşırı ısrarlarına dayanamıyom. Artık Türkiye'lerde durasım kalmadı. Sırf o Beyaz adamın baskısından kurtulabilmek için kalktım İspanya'lara geldim. Gelmekle de kalmadım, İspanya'nın köklü kulüplerinden Real Saragoza'ya bir yıllık obsiyonlu beş yıllık süper olumlu bir sözleşme imzaladım. Sizin anlayacaanız müzikten bile vazcaydım. Kendimi porofesyonel fotbola endeksli perspektif yönüne verdim." şeklinde bozuk bir magazin Türkçesiyle dert yanıyormuş. Diye diyoruz.

Sıcak Yalan!

TEMMUZ SICAKLARINDA BU NE DALGINLIK TARIK?

Geçenlerde eski Vatan Caddesi'nde bulunan gençliğindeki okulunu ziyaret eden yetmişli yılların genç kızlarının rüyalarını süsleyen yakışıklı sanatçıyı aşırı paltolu görenler hayretlerini gizleyememişler, ünlü oyuncu 38 derece sıcakta en az otuz derecelik siyah paltosuyla, buna 36 derecelik vücut ısısını da eklerseniz yaklaşık 104 derecelik bir ısı yayarak Vatan Caddesi'nde paniğe neden olmuş. Meğerse bu fotoğraf Tarık Akan'ın arşivlerimizden çıkarılmış eski bir fotoğrafıymış. Yani başlıkta bu ne dalgınlık değil o ne dalgınlık Tarık? dememiz gerekirmiş. Askerlik arkadaşımızmış gibi de adıyla hitab edersek sıcak da bir hava estiriyoruz diyoruz.

Ne de yalan!

GÖRÜNMEZLİK HAPINI YUTMAYI UNUTUNCA

Bir zamanlar şarkı söylerken elinde olmadan koşmaşa başlayan, durunca şarkısı da biten ünlü popçu Mirkelam şimdi de kız arkadaşlarıyla birlikte görünür olmaktan muzdaripmiş, geçenlerde bir anaokulunda öğretmenlik yapan kız arkadaşı Pınar Çınar ile Caliente'ye giden Mirkelam, kız arkadaşıyla elele eğlenceden çıkarken birdenbire görünür olunca ne yapacağını şaşırmış. Bakalım genç popçunun daha ne garipliklerine şahit olacağız diyoruz. Ve Mirkelam'a inşallah ilerde sen de bir babaokulunda müdür olursun da anaokulunda öğretmen kız arkadaşınla mutlu bir yaşam sürersin diyoruz. Haydaa bu da ne yaa? diyoruz. Ne tuhaf adamsın be Mirkelam!

Balta girmemiş yalan!

Ebru Gündeş sahnede Leopar saldırısına uğramış

Geçenlerde "Canlı Hayatlar" adlı programa konuk olan Türk Sanat Müziği'nin çok sesli sanatçısı Ebru Gündeş sahnede tam da Ebruli-Nihabent karışımı makamlardan okurken birdenbire sahneye atlayan boa yılanı-Leopar karışımı bir varlık tarafından yutulmaya teşebbüs edilmiş. Ama tecrübeli sanatçı bu zor durumda bile şarkısını tamamen diyaframdan okumaya devam ederek seyirciye bir bozuntuluk vermemiş. Ama daha sonra sanatçı kulise dönünce haberin asparagas olduğu anlaşılmış, meğer olay reklam amaçlı kumpas habercilikmiş ve ünlü sanatçı bize bir dava açmış. Ne bakıyon öyle yan yan sevgili Ebru diyoruz.

Ayıp ayıp!

Bir de Güzide'yle evlenmeyi hiç düşünmedim diyor:

Ha evleniyorlar, ha evlendiler derken, birdenbire ayrıldıklarını açıklayarak magazin basınını ne sevinci, üzüntüden yarı şoke eden Güzide Duran-İlker İnanoğlu çiftinin İlker İnanoğlu teki, son olarak gazetecilere "Evlenmeyi hiç düşünmedim." demiş. Oysa bu fotoğrafınız hiç de öyle söylemiyor. İlker diyoruz. Sen onu bizim külahızımıza anlat sen diyoruz. Dünya basınında ilk kez bizde yayınlanan bu fotoğrafta, İlker'in Güzide'ye sarılırken onun kırmızı kıyafetini kendi beyninin kıyafet algılama merkezinde minimal optik yansıtıcılarla beyaz bir gelinliğe çevirdiği ayan beyan görülüyor. Sen kimi kandırıyosun İlker? Gözler yalan söylemez diye biz de mi yalan söylemiycez? Yapma bunu böyle diyoruz.

Firuzağa Mah. Defterdar Yokuşu No: 47 Beyoğlu / İstanbul - bakicocuk@hotmail.com.tr

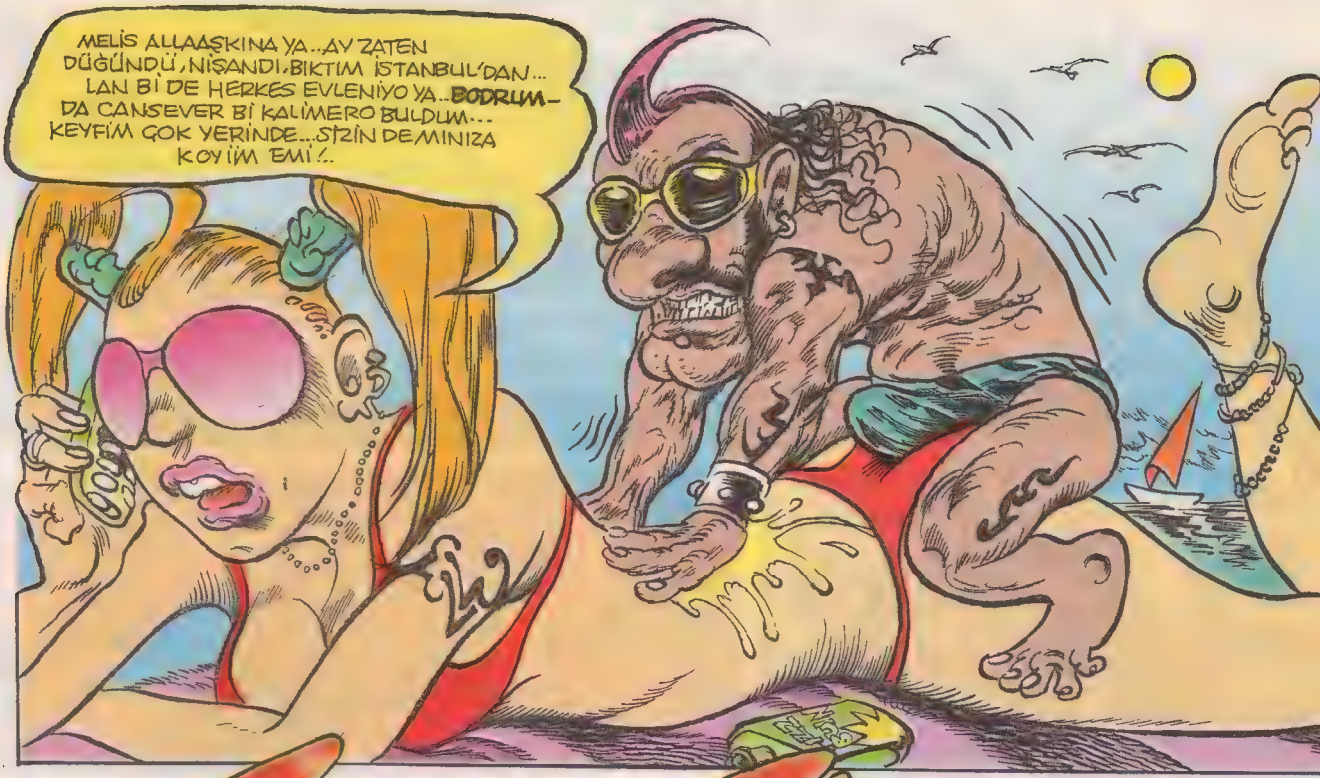

KANAL SİMGE

BOYSAL

SERSEM SKİN SULTANI

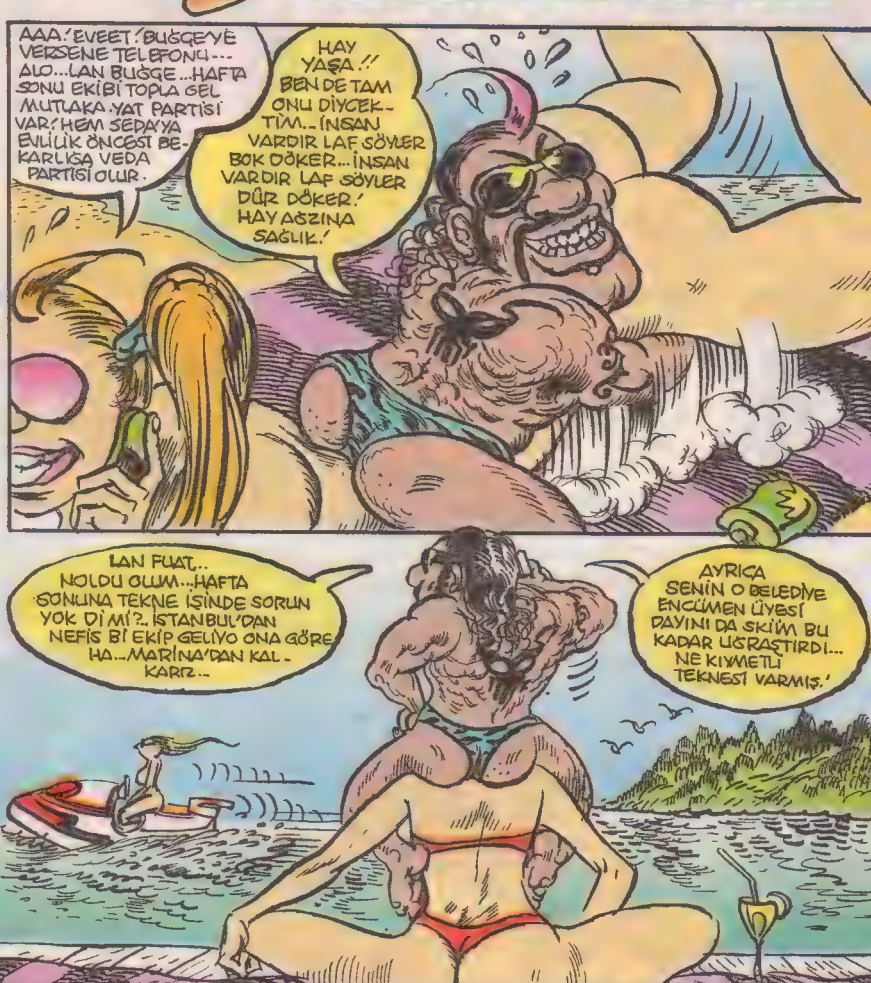

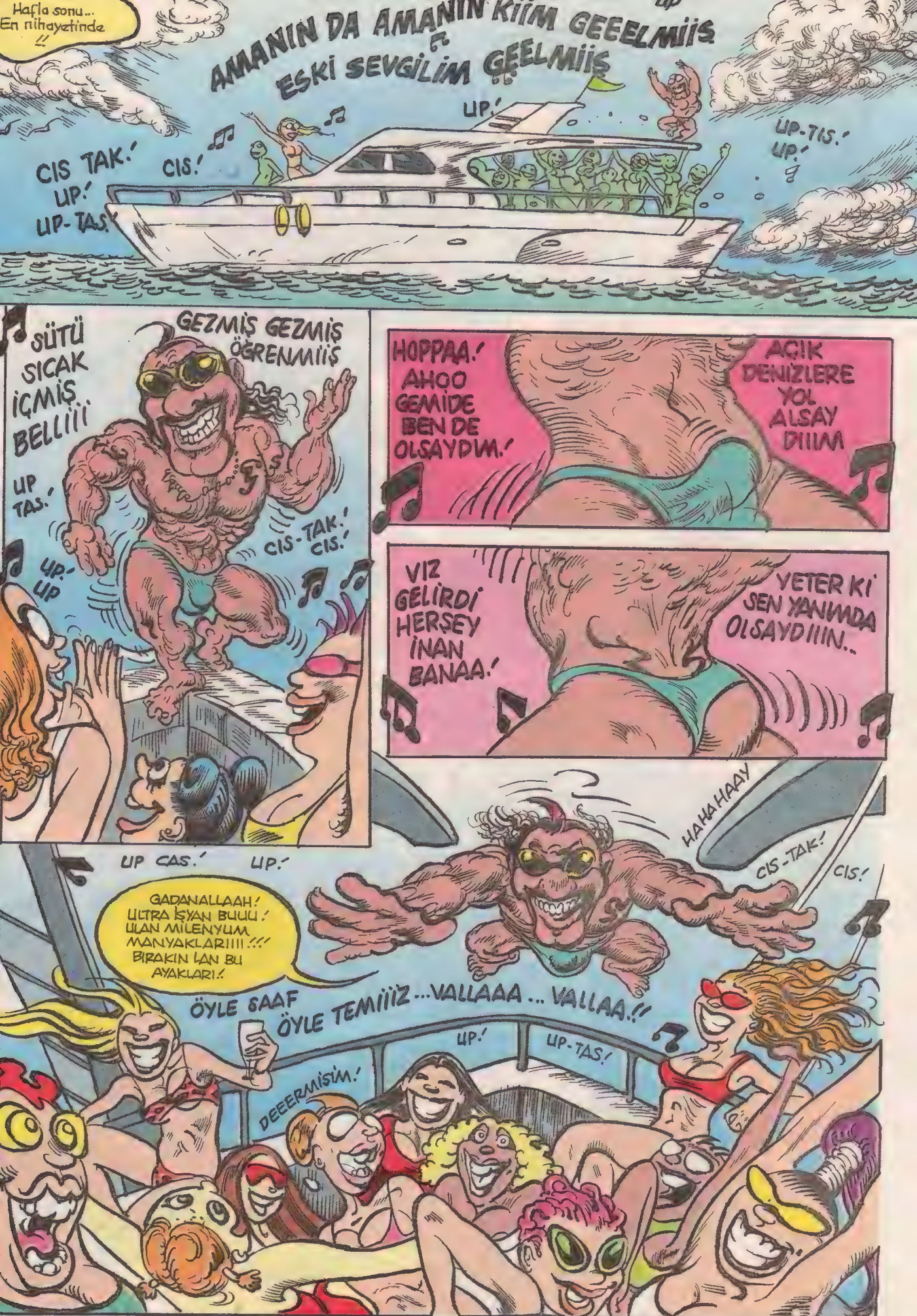
Hafta sonu... En nihayetinde !!
AMANIN DA AMANIN KIIM GEEELMIIŞ
ESKİ SEVGİLİM GEELMIIŞ
UP!
CIS TAK! UP! UP-TAS!
CIS!
UP-TIS! UP!
SÜTÜ SICAK İÇMIŞ BELLIII
GEZMIŞ GEZMIŞ ÖĞRENMIIŞ
UP TAS!
UP! UP
CIS-TAK! CIS!
HOPPAA! AHOO GEMIDE BEN DE OLSAYDIM!
AÇIK DENIZLERE YOL ALSAY DIIIM
VIZ GELIRDI HERŞEY İNAN BANAA!
YETER KI SEN YANIMDA OLSAYDIIN..
HAHAHAAY
CIS-TAK!
CIS!
UP CAS! UP!
GADANALLAAH! ULTRA İŞYAN BUUU! ULAN MILENYUM MANYAKLARIII!!! BIRAKIN LAN BU AYAKLARI!
ÖYLE SAAF ÖYLE TEMIIIZ ...VALLAAA ... VALLAA!!
UP!
UP-TAS!
DEEERMISIM!

Akşamsefası

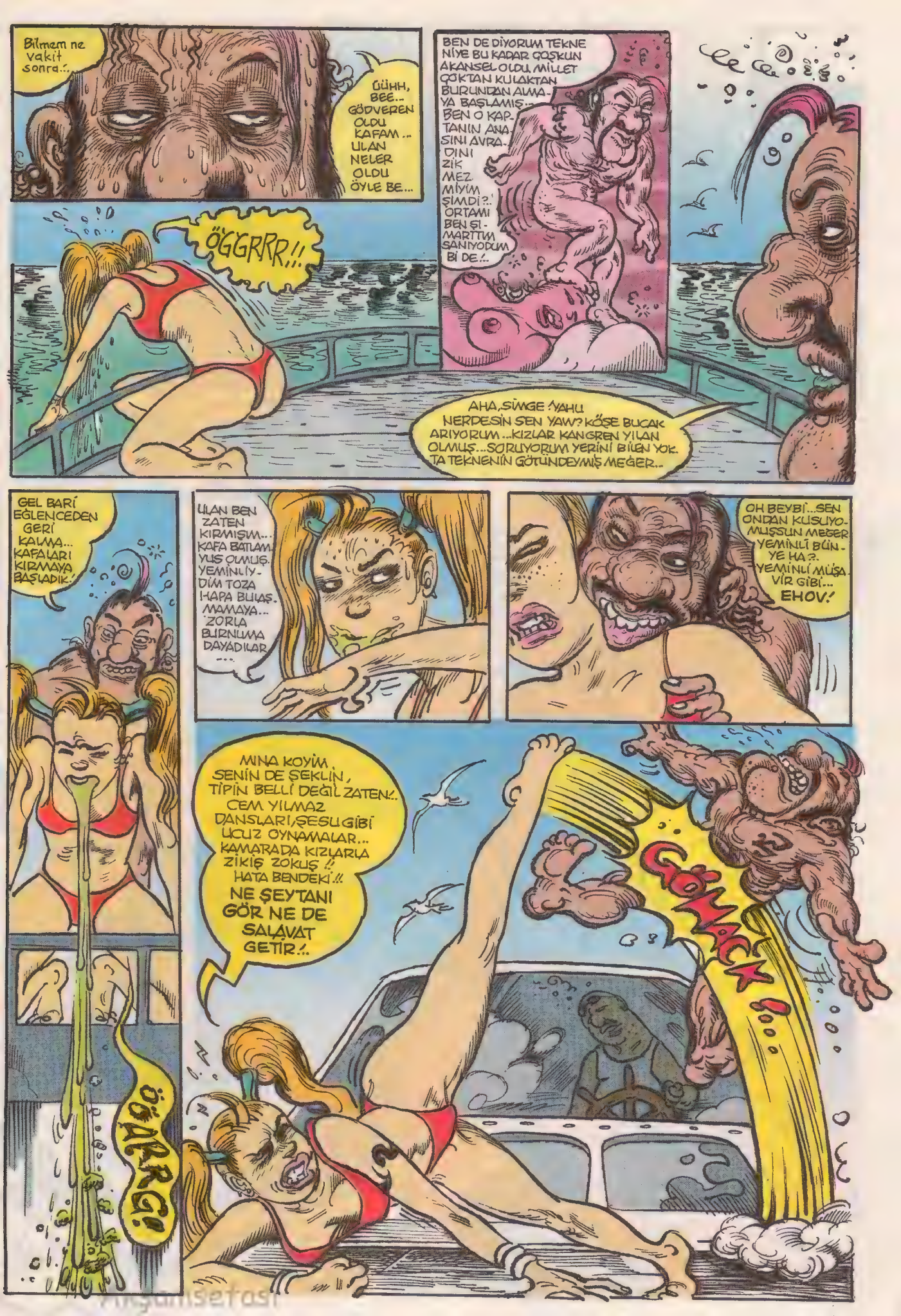
Bilmem ne vakit sonra..
ÜÜHH, BEE.. GÖDEREN OLDU KAFAM.. ULAN NELER OLDU ÖYLE BE...
BEN DE DİYORUM TEKNE NİYE BU KADAR COŞKUN AKANSEL OLDU, MİLLET ÇOKTAN KULAKTAN BURUNDAN ALMAYA BAŞLAMIŞ.. BEN O KAPTANIN ANASINI AVRADINI ZIKMEZMİYİM ŞİMDİ?! ORTAMI BEN ŞİMARTTIM SANIYODUM Bİ DE!..
ÖĞGRRR!!!
AHA, SİMGE! YAHU NERDESİN SEN YAW? KÖŞE BUCAK ARIYORUM.. KIZLAR KANGREN YİLAN OLMUŞ.. SORUYORUM YERİNİ BİLEN YOK. TA TEKNENİN GÖTÜNDEYMİŞ MEĞER..
GEL BARİ EĞLENCEDEN GERİ KALMA... KAFALARI KIRMAYA BAŞLADIK!
ÖĞRRR!
ULAN BEN ZATEN KIRMIŞIM... KAFA BATLAMIŞ. YUS OLMUŞ. YEMİNLİYDİM TOZA HAPA BULAŞMAMAYA... ZORLA BURNUMA DAYADILAR...
OH BEYBİ... SEN ONDAN KUSUYOMUŞSUN MEĞER YEMİNLİ BİLİNYE HA?. YEMİNLİ MUŞA VİR GİBİ... EHOV!
MINA KOYİM SENİN DE ŞEKLİN, TİPİN BELLİ DEĞİL ZATEN!.. CEM YILMAZ DANSLARI, ŞESLİ GİBİ UCUZ OYNAMALAR... KAMARADA KIZLARLA ZIKIŞ ZOKUŞ !! HATA BENDEKİ!!! NE ŞEYTANI GÖR NE DE SALAVAT GETİR!..
GÖWACK!!!

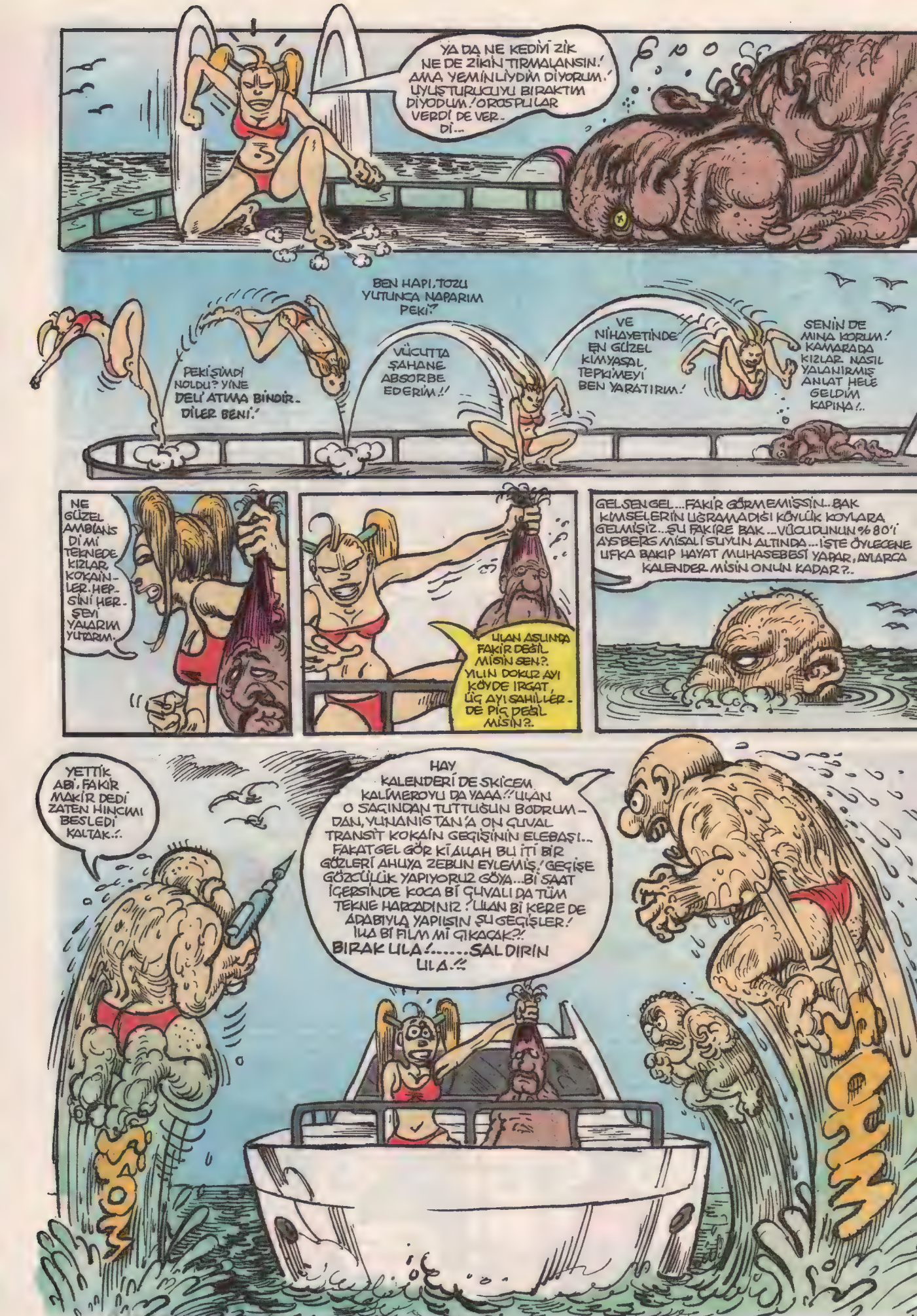

Arşivsanat

Stop di muvi end tu go hom

Edit

İKİ AY..

EROL
TICARE

DOSYA

EROL ABİ... RAATSIZ EDİYOSAM KUSURA BAKMA AMA... BEN... EE YILLIK İZNİMİ KULLANMAK İSTİYOM..

NE YILLIK İZNİ LAN!

NAPICAK Kİ... NEREYE GİDCEM?

ELBET BENİM DE GİDECEK Bİ YERİM VARDIR!.. BURDA ONİKİ SENEDİR ÇALIŞIYOM EROL ABİ!.. BAAZI HAKLARIM OLDUUNU DÜŞÜNÜYOM... VE KESİNLİKLE BU İZNİ ALMAK İÇİN VE...

KES!! İKİ AY İZİN VERİYOM SANA HEM DE ÜCRETLİ... GİT, SERAP ABLANA SÖYLE, SONRA AYRILABİLİRSİN...

BANA BAK... O DOSYAYI BIRAK... ŞİRKETİN DOSYASINI TATİLDE YANINDA TAŞIYAMAZSIN!

SERAP ABLA İZNE ÇIKIYOM BEN!.. GÖRÜŞÜRÜZ SONRA SERAP ABLA...

A-AAA!?.

OH PEE!.. ÖZGÜRLÜK!.. İSTEDİİM HER YERE GİDEBİLİRİM!.. SİNEMAYA GİDİYİM MESELA.. SEKİZ KERE!.. YOK BE! BU SICAKTA DA.. HMM ŞEYE GİDİYİM!..

TEYZEMLERE!.. AMA? YOK YOK GEZEYİM EN İYİSİ GEZİYİM, GÖRİYİM!..

IMM? ŞEYE GİDİYİM... EEE... UFF! EVE EVE GİDİP YATIYIM? YOK YATMAK İSTEMİYOM...

EROL
TICARET

GİDİYOM DİYE HEYECANLANDIIM İÇİN UTANIYOM SERAP ABLA!.. ASLINDA GİDCEK HİÇ BİYERİM YOK!

A-AAA?!

DOSYA

METİN FİDAN
EKOSİSTEM...
AORNIC
ÇEVRE DERGİMİZDEN ALMAK İSTER MİSİNİZ? LÜTFEN ÇEVREMİZE VE GEZEGENİMİZE İYİ BAKALIM... HEPİMİZ BURADA YAŞIYORUZ!..
BİR DERGİ ALIP, DESTEK OLMAK İSTER MİSİNİZ?!
SİNEMA
DESTEK OOL!
YOK.. OL-MIY-CAM..
ÇEVRE DERGİMİZDEN ALMAK İSTER MİYDİNİZ?
BEN KENDİME ZATEN ZOR DES-TEK OLUYOM ALLAAM!
ÇOTARK!
FUUUUF!
DUPH!
COSS!
AY!
KTARK!
HARR!
FOSŞ!
KARDEŞ! İYİ MİSİN!?
SARSMA-YIN!
ALLAAM!.OF! TEK BAŞIMA NAPABİLİRİM Kİ!.. ETİM NE, BUDUM NE?.. ASIL O PETROL ŞİRKETLERİ ÇEVRE ANNAŞMALARINA UYMAYAN ÜLKELER MAHFEDİYO BU GEZEGENİ!.. EKO-SİSTEMİ HEP BOZDULAR! IYY! GENE DE PES ETMİYCEM ALLAAM! HERKES KENDİ KAPISININ ÖNÜNÜ SÜPÜRÜRSE.. BEN ŞAHSEN İKİ KAPI DA SÜPÜREBİLİ-RİM!..

"TATİL SENDİR, ŞENLİKTİR" (cabrio macera!))

YAZAN-ÇİZEN: hmer Emeran

©KANKS

GÜZEL İKİ!

ÖZET

Çok sevdiği bilek-tezi vole yiyen Burak'ın kendisini iyi hissetmesi Biricik Kanku'su Akın için önemlidir. Bunun için Akın ve sevgilisi Güldan; yakın arkadaşları olan İrem'le Burak'ı tanıştırırlar...(Bkmz. Leman Dergisi 713 ve sonraki sayılar, bilemiyorum) Tam herşey yoluna girdiderken Burak eski sevgilisini gayet yiyişken bi arkadaşla Beyoğlu'nda görür... Burak allak-bullak olur, onca emek boşa gider...Akın arkadaşına tatilin iyi geleceğini düşünür...(E-buyurun bakalım...

Burak/ZOKAAJANS 09:45...

VALLA İLKER BEY KADIN PEDİ İÇİN YAZDIĞIN SON REKLAM SENARYOLARINA BAYILDI SÖYLİYİM YANİ BURAK...

BAYILACAK TABİ BE GÜZELİM SIRF ÜRÜNÜN KADIN ÜZERİNDEKİ DURUMUNA VAKIF OLAYIM DİYE 3 GÜN ORKİTLE DOLAŞTIM BEN! EHE EHE.

HİHİHİ CİDDİ CİDDİ YAPTIN MI BUNU? GATLAKSIN SEN YAA! HİHİ!

EHE EHE YAPTIM TABİ FISTIĞIM! SANAT İÇİN HERŞEYİ YAPARIM. TÜRKAN ŞORAY KURALLARIM YOKTUR BENİM! EHE...

ZOKAAJANS

HİHİHİ NEYSE ŞUNLARI BİDE SEN SAY İSTERSEN BURAK'CIM!

VER GÜZELİM! AA ELLERİN ÇOK GÜZELMİŞ BANU!

ÇG-ÇOK TEŞEKKÜR EDERİM. ÇOK KİBAR-SIN BURAK!

RİCA EDERİM KÜÇÜKLERİMİ SEVERİM, DOLARLARIMI SAYARIM! EHE EHE 100-200-300 400-500...

FITI FITI

...650-700...!?! BANU AŞIK MISIN SEN?..

TANRIM NİHAYET FARKETTİ BENİ, ÇIKMA TEKLİF EDECEK SANIRIM.!?

E-ÖÖÖ Y-YANİ ŞU ANDA HAYATIMDA BİRİ YOK!.. HIÇKIMSE YOK YANİ KALBİM BOMBOŞ, BİR-İKİ HOŞLANAN VAR AMA YOK İSTE ANLA, HİÇ KİMSE YOK YANİ!..

ANLADIM GÜZELİM GERİZEKALI DEĞİLİM, HAYATINDA KİMSE YOK!..TAMAM DA NİYE O ZAMAN 300 DOLAR FAZLA ÖDEME YAPIYORSUN, MADEM AŞIK DEĞİLSİN?

OHOOO NE YANİ GÜZELİM HATANIDA Mİ SÖYLEMEYELİM?

300 DOLAR FAZLA ÖDEMEMİ PERFORMANSINDAN DOLAYI İLKER BEY İSTEDİ...ŞU ANDA TEK HATAM SENİ FAZLA CİDDİYE ALMAM SANIRIM.! HESAP TAMAMSA ÇIKAR MISIN LÜTFEN ÇOK İŞİM VAR.!

TAMAM DA NİYE COŞUYOSUN?

COŞMUYORUM! ÇIK DİYORUM.

BANU, SESİNİ YÜKSELTMEDEN KONUŞ! NE GÜZEL GÜLÜYORDUK, NİYE DURUP DURURKEN MENAPOZA BAŞLANIYOSUN Kİ?

HEA?! MENAPOZ MU?!

MENAPOZ TABİ ZORUNA MI GİTTİ!

ALLA ALLA!

DEFOLU!

?!?

İYİ VALLA SEN BANA PİTİ AT, BEN SENİN GÖZÜNE ÇEİVEL SOKAYIM, ÇOCUKLAR GİBİ TEPİŞELİM BU MUDUR YANİ?! AYRICA MENAPOZA KİRANIN MENAPOZ KADAR AKLI YOKTUR BİLMİYO MUSUN BE FISTIĞIM?!

DEFOL YA!.DEFOL DEFOL! ÜHÜ ÜHÜ!

AH!.. NEYDİ O KAFAMDAN SEKEN DELEGEÇ MİYDİ?! LAN DELİRMİŞ BU!. KAÇ KAÇ.!

ÇAT

!?

HOP! HOP! HOOP! BİRAZ AŞIR OL BAKALIM KÜÇÜK HANIM!

PIT

Arşamiserast

VAY VAY VAY REŞMEN ANADOLU ATEŞİYMİŞ BİZİM BANU DA HABERİMİZ YOKMUŞ! ŞAPKA OLMASA VERİYODU BEYNİ ELİMİZE! EHE EHE!
MUHASEBE Banu ARALIK
RODENT
MERHABA BURAK BEY! PROBLEM YOK UMARIM BANU HANIMLA GÖRÜŞÇEM DE?!
YOK BE ART DİREKTÖRÜM ONUN İSTEDİĞİ BENİM... SANA SALDIRACAĞINI SANMIYORUM! EHE EHE!
ONUN İSTEDİĞİ OYMUŞ! ŞEYTAN DİYO ENSE KÖKÜNE Bİ OTUTTUR AKLINI AL İPNENİN!
EHE EHE BAK YİNE Bİ ŞEYLER DİYO?!
HIRRSS ÖKKÜZ YAA!
HAKARET YOK, HAKARET YOK! BEN SANA BANU TEYZE DİYO MUYUM?!
EHE EHE!
!?!
ALLAH BELANI VERSİN BURAK TAMAM MI?
?
DEFOL YA ÖKÜZ!.. ÜHÜ ÜHÜ ÜHÜ!
EHE
AMANIN DA AMANIN?.. ÜÇ BANT OYNAMAYI DA BİLİRMİŞ BENİM FİSTİŞİM... HADİ BEN KAÇTIM SİZE KOLAY GELSİN TOLGA BEY!
EHE EHE
ÇAT
ÇUT
PAT
AH!..
UFF! İLKER BEY OLMASA HEMEN KOVUCAM ŞU İTİ!.. SİZİN BİŞEYİNİZ YOK YA BANU HANIM?!
ÜHÜ ÜHÜ FIRK!
Akın DeRgi 09:35 Müessese ALİ YAVUZ...
AYLIK'A BAKTIM İŞİ GÖREMEYİNCE Bİ TİTREME GELDİ AKLIN DURUR ALİ ABİ... SEN O KADAR UĞRAŞ 6 SAYFA ÇİZ BASILMASIN! MEMCOŞ GÖRDÜ İŞTE NELER ÇEKTİĞİMİ?!
SSS! DUR KIZIM PARACIKLARIMIZI SAYALIM! EHE EHE!
AMA ÇOK SICAAK!
AYLIK
MEMCOŞ?
MURRR.
HASTASIYIM DÖRT AYAĞIN KEDİ GİBİ YAR OLMAZ! EHE EHE!
MEMCOŞŞ!
HA?! NE VAR NOOLDU LAN?!
İŞİ YETİŞTİREYİM DİYE DERSİDE NELER ÇEKTİĞİMİ SEN GÖRMEDİN Mİ ABİ?!
GÖRDÜM ABİ GÖRDÜM!.. İŞİNİ BİTİRMEK İÇİN YEMEK BİLE YEMEDİ YAVRUCAK... SİNCAP GİBİ TAKILDI ÜÇ GÜN DERSİDE 'NEYSE BEN KAÇIYORUM ARTIK GÖRÜŞÜRÜZ ÇANLAR!
KOZZİ
AYLIK
EWALLAH TERÖR GÖRÜŞÜRÜZ!
MAUU UUR!
TUNCAY ABİ TELEFONDA BENİM İŞLERİ DeRgi'YE KULLANDIĞINI SÖYLEYİNCE UÇARAK GELDİM BURAYA VALLA!
EHE EHE Bİ DE SİZ ŞAYIN İSTERSENİZ AKIN BEY?!
Bİ ŞEKİLDE MİZAH DÜNYASINDA BULUNUPTA ISRARLA ÇİZGİSİNİ KORUYUP, SİZLİ BİZLİ KONUŞAN YEGANE İNSANSINDIR ALİ ABİ! VALLA BRAVO!..

Ali Yavuz
NEYSE ABİ BEN DE KAÇIYORUM EVE GİDİP HAZIRLANICAM DAHA! BU AKŞAM EGE'YE YOLCULUK VAR!? EHE EHE!
BİR TEK BİZ KAÇAMADIK ZATEN BURALARDAN!
ÇIKIRTCIYUP
İNSAN KAPIDA BÖYLE BİR ARACIN BEKLEMESİNDE BAMBAŞKA BİŞEYMİŞ BE ARKADAŞ!
BİP
NİSSAN
ULAN GÖZLÜĞÜ DE TAKINCA BİR KURTLAR VADİSİ MEMATİ HAVASI OLUŞTU AMA, BU DA LAZIM TABİİ!..
KANKU ♪ ARIYORUM KANKU... ♪ KANKU AÇSANA KANKU... ♪
EHE EHE!
♪ KANKU ZİKİCEM ♪ AMA KANKU ♪
EHE EHE... KANKU NABER?
EYVALLAH KANKUCUM... TAHSİLAT TAMAMDIR, EVE KAÇIYORUM ŞİMDİ... SEN NAPTIN, KAÇTA ÇIKARIZ YOLA?
TAKSİ
TFC 07
3A
BENİM İŞLER DE TAMAM MORUK... AKŞAM 8'DA ALIRIM SENİ EVDEN... İREM'E DE ALO DE O DA HAZIR OLSUN! BAYIM ARABAMI VERDİ LAN!
ŞAHANE İŞTE MORUK KİLİSTİRE GİTMEKTEN KURTULDUK DESENE! TAMAM O ZAMAN 8'DA GÖRÜŞÜRÜZ..
ŞURDAN SOLA GİRELİM ABİ!
HAY HAY CANIM.
3 20:45 Burak'ın evi...
HEPSİ DE ♪ HEPSİ DE TERSİ DE ♪ BENİ BEKLER ♫ HA-HAYT SELAMÜN ALEYKÜM KİTLE..! KARETTALARIN EVLADI TATİLE HAZIR! EHE EHE!
ÖFF SALLANMAYIN YAA?.. DAHA İREM'İ ALICAZ?..
WHY GO? MEMES
BU NE HAL KANKU?! PU HA HAHA HA HAA HAH!
NE VAR OLUM TATİLE TAKIM ELBİSEYLE Mİ GİDECEKTİK YANİ DENYO?
EHE EHE HADİ MORUK ACELE ET! ZATEN GÜLDEN HIYSUZ.. LANIP DURUYO
3 21:00 İrem'in evi
ARIYORUM İREM'İ SİTENİN ÖNÜNDEYİZ, GELSİN BURAYA!..
OLUM ÖKÜZ MÜSÜN SEN YA? GİDİP KIZIN BAVULUNU TAŞIMASINA YARDIM ETSENE!..
DOĞRU DİYOSUN LAN KANKU? SENİNLE TAKILA TAKILA İNCE RUHUMU KAYBETTİM ÖKÜZ OLDUM!
C BLOK 1. KAT BURAK. ZİLDE ÖZGE - İREM YAZAR!
TARİHİ AKPINAR SİTESİ
PEYTENDİR
♪ O SAHİLLER KUMSALLAR HEPCÜİ DE BENİ BEKLER, TEPSİDE, FERSİDE HEPSİ DE BENİ BEKLER EHE EHE ♪
HA? SELAMÜN ALEYKÜM AMCA!
A-ALEYKÜM SELAM?
3B

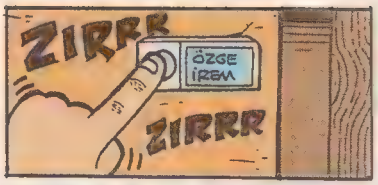
ZIRRR
ÖZGE İREM
ZIRRR

EHE EHE!
ÇIKIRT GIIIRRS

MERHABA İREM HAZIRSAN SAHANE BİR TATİLE GÖTÜRMEYE GELDİM SENİ. EHE EHE?
!?!

İREEEM!.. SENİ TATİLE GÖTÜRMEK İSTEYEN BİR ÖRDEK VAR KAPIDA!..
ÖRDEK Mİ?. BURAK OLMASIN ABİ O?. Hİ Hİ Hİ!..
?

MERABA DOSTUM İÇERİ GİRSENE. DENİZ'İN ERKEK ARKADAŞIYIM. ÖRDEK GÜZELMİŞ!
MERABA DENİZ.. BEN DE AHMET YUMAZ. ÖRDEĞİMİN İSMİ DE ÇILGIN BİNGİLTİR. DE DİYECEKLERİNİ KULAK ZARLARIMA DOĞRU!.
Hİ Hİ Hİ SÜPPER ADAMMIŞ YAA?
THANKS BACI KAVRAMI !!
EHE EHE!..
BARKA KÖŞESİ

HADİ ÇOCUKLAR KENDİNİZE ÇOK İYİ BAKIN! DENİZ, ÖZGE'Yİ ÜZME BEN YOKKEN!
ADIOS AMIGOS
AŞKIM GÖRÜŞÜRÜZ GİDİNCE ARAMAYI UNUTMA..
İÇERİ GEÇ ÖZGE ÜZERİM BAK. EHE EHE!
EHE EHE VALLA SÜPER ESPRİ!..
14A

...Nihayet yola çıkarlar.
ARABA SAHANEYMİŞ AKIN YA? DAYIN NE İŞ YAPIYO?..
HARAS! VAR GÜZELİM AT YETİŞTİRİP SATIYO.. BURAK'TA ORDAN MEZUN.. EHE EHE EHE...
BURAK LİSTÜNÜ GİY... CAM AÇIK. BAK HASTA OLUCAKSIN!..
BEN ŞORTU DA ÇIKARMAYI DÜŞÜNÜRKEN OLDU MU İREM'İM ŞİMDİ BU?.
GEBZ İZMİT ANKA
PAMİ
VUUUUUUU

OLUM SOKSANA AYAĞINI İÇERİ AYIMSIN SEN?
İNSANUM DA İNSANLIĞIMI YAPTIRMADIN Kİ BANA.! SİKİR GİBİ ADAMSIN.! İŞEMEYİN BANA İYİYİM BÖYLE BEN.!
STUR

ALLAHIMM.! HERKEZ SUSSUN VEGA'YI BULDUM RADYODA.. İNDİRİRİM VALLA!..
♪BU SABAH BİR UMUT VAR İÇİMDE BELKİ GERİ DÖNERSİN DİYE HERŞEY YERLİ YERİNDE♪
BİRA İÇEMİYO DİYE YAPIYO EHE!
MENEŞE
ARPON
GİN!

TÜH BE ABİ ŞARKININ SONUNA DENK GELMİŞİZ. BU SOLİST OLAN HATUNUN ADI NEYDİ KANKU?
BİLMEM KANKU! BELKİ ZAKKALE OLABİLİR Mİ SENCE?.
OLUM DALGA GEÇME YAA! AŞTIM BEN BU KIZA!..

AMAN İYİ AŞIK OLMALAR. O HATUN DA DÜNDEN RAZI, SENİ BEKLİYODU ZATEN.. PÖH!
OF GÜLDEN'E BAK NE BIÇIM KOYDU LAFI EHE.
ULAN YOLA ÇIKTIĞIMIZDAN BERİ NE PİS BİR ELEKTRİK VERDİN BE!..
14B

EVEET VEGA'YI DİNLEDİKTEN HEMEN SONRA, PROGRAMIMIZA SİZİN İSTEKLERİNİZ LE DEVAM EDİYORUZ..SIRADAKİ PARÇAYI, ENSEST NURİ ÖZBE ÖZ HALASI İÇİN İSTİYO BERDAN MARDİNİ SÖYLÜYOR SENDEN ÇOCUĞUM OLSUN İSTİYORUM.
?
?
?
?

PUHAHAAHA O NEYDİ LAN ÖYLE..DELİRMİŞ BU MİLLET!
HA HA HA HA..!
Hİ Hİ Hİ HI..!
KAPAT RADYOYU KANKU FREKANS'TAN ARABAYA SIZIP BİZİ DE ZİKER BUNLAR..! HA HA!

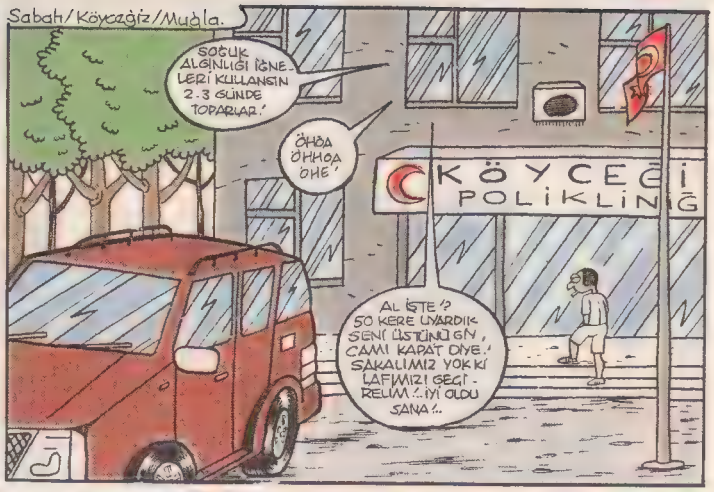
Sabah/Köyceğiz/Muğla.
SOĞUK ALGINLIĞI İĞNELERİ KULLANSIN 2-3 GÜNDE TOPARLAR.
ÖHÖA ÖHHOA ÖHE!
KÖYCEĞİZ POLİKLİNİĞİ
AL İŞTE!? 50 KERE UYARDIK SENİ ÜSTÜNÜ GİY, CAMI KAPAT DİYE.! SAKALIMIZ YOK Kİ LAFIMIZI GEÇİRELİM..İYİ OLDU SANA!..

ÖHÖ ÖHÖEY SENİ GERÇEKTEN SEVDİM İREM..HIDI DI DI DI.. ÇOK ÜŞÜYORUM Bİ ÇOCUK ATSAYDINIZ BARI..ÜSTÜME! ÖHÖ!
AY AKINN!.. NE DİYO BU BAKSANA YA?..ÜHÜ ÜHÜ!..
YA BIRAK GÜZELİM ZEHRETME TATİLİ KENDİNE!.. İLGİDEN ŞIMARDI İPNE;SURDAN ALIŞ VERİŞ YAPIP ÖYLE GİDELİM!..
ÖHÖ ÖHÖ İREM?SÖYLE O VİCDANSIZ İPNEYE HAKKIMI HELAL ETMİYORUM ONA! ÖHÖEY.

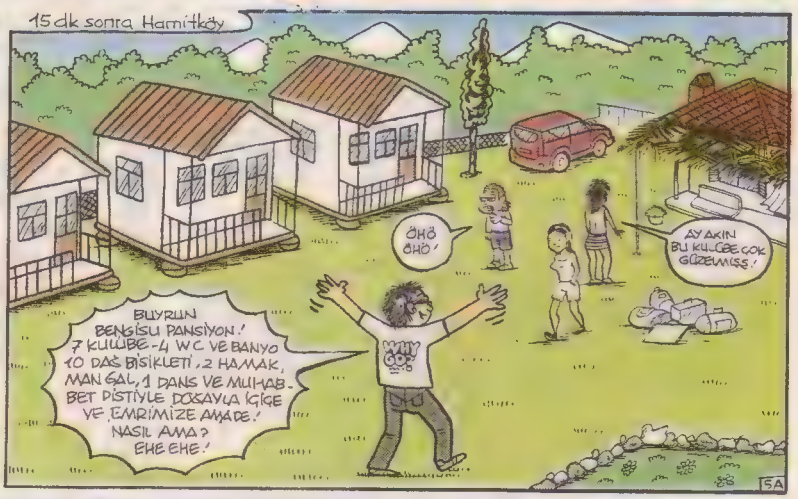
15 dk sonra Hamitköy
ÖHÖ ÖHÖ!
AY AKIN BU KULÜBE ÇOK GÜZELMİŞŞ!
BUYRUN BENSİSU PANSİYON! 7 KULÜBE-4 WC VE BANYO 10 DAŞ BİSİKLETİ, 2 HAMAK, MANGAL, 1 DANS VE MUHABBET DİSTİYLE DOSDOYLA İÇKE VE EMRİMİZE AMADE! NASIL AMA? EHE EHE!
SA

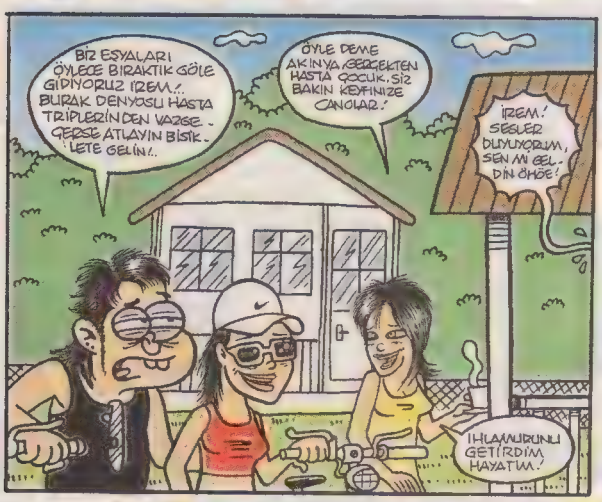
BİZ ESYALARI ÖYLECE BIRAKTIK GÖLE GİDİYORUZ İREM..! BURAK DENYOSU HASTA TRİPLERİNDEN VAZGEÇERSE ATLAYIN BİSİKLETE GELİN!..
ÖYLE DEME AKIN YA GERÇEKTEN HASTA ÇOCUK..SİZ BAKIN KEYFİNİZE CANLAR!
İREM! SESLER DUYUYORUM, SEN Mİ GELDİN ÖHÖE!
IHLAMURUNU GETİRDİM HAYATIM!

Ertesi gün!
İREEM ŞELALEYE GİDİYORUZ GELİYO MUSUN HAYATIM?SÜPER Bİ YER VALLA!..
YOK AŞKIM! AYRILMIYIM BEN, BURAK'IN BAŞINDAN!..
AAAHH! KAVURULUYORUUUM!..

ÖHÖ ÖHÖ! BENİM İÇİN TATİL KEYFİNİ BOZMA İREM... HADİ KALK GİT SEN DE..! SU GÖRSÜN, GÜNEŞ GÖRSÜN VÜCUDUN...BEN BAŞIMIN ÇARESİNE BAKARIM... SANIRIM!
EEE? YOK GÜZELİM GİDİN SİZ! NASIL OLSA BURDAYIZ DAHA!
EH.. NAAPALIM KAL BARI!

Bi sonraki gün...
HADİ İREM EKİNDİK KOYUNA ÇAMUR BANYOSUNA GİDİYORUZ! YÜRÜ ABİ!..
BURAK'A ÇORBA YAPIYORUM GÜLDEN!..HASTA HASTA CANI ÇEKMİŞ ÇOCUĞUN..BIRAKIP GİDİLMEZ Kİ?!
YAAA!..

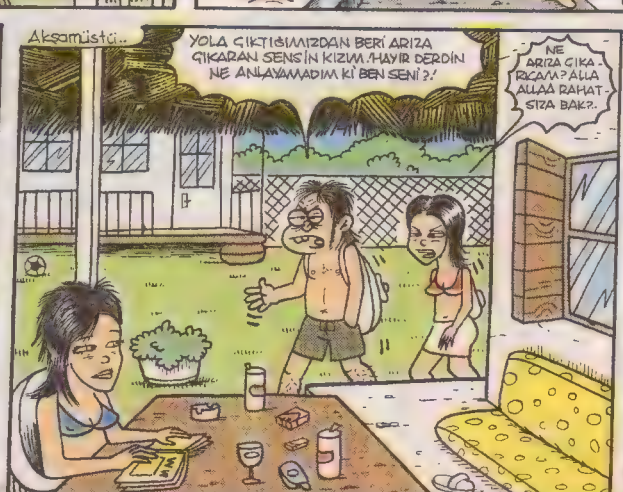
Akşamüstü..
YOLA ÇIKTIĞIMIZDAN BERİ ARIZA ÇIKARAN SENSİN KIZIM..HAYIR DERDİN NE ANLAYAMADIM Kİ BEN SENİ?!
NE ARIZA ÇIKARIYOM? ALLA ALLAA RAHAT SIZA BAK?..

NOLDU GÜLDEN?!
KESKE OLİMPOS'A YA DA BODRUMA GİTSEYDİK DEDİM... ZORUNA GİTTİ BEYMİ..ZİN!

BODRUM'A GİDENLERİN %80'İ CİNSEL ORGANLARINA KAVALYE BULMAYA GİDİYO KIZIM..!. TATİLE DEĞİL!
NE ALAKA?
SB

Bİ DAKKA! Bİ DAKKA!.SEN ŞİMDİ BANA İSTE-RİK Mİ DEMEK İSTİYOSUN AKIN?
HOBAA! BUYUR AL BURDAN YAK!..
NOOLUYO ABİ YA? HASTA-YA SAYSI SIFIR!.
♪ARTIK HAYATIMDAN ÇIKSAN DİYORUM BU İKİ-Lİ BELLİK SONA ERSİN♪
LAN BU MELODİ?! ALLAHIM DİLEK ARIYO! EHE EHE!
♪LÜTFEN GÖRMEYİM SENİ Bİ YER-LERDE KAR-ŞIMA ÇIKMA♪
A-ALO? EFENDİM D-DİLEK?..
Y-YADIN MI BULUŞALIM? T-TAMAM PRENSES HE-HEMEN EŞYALARI-MI TOPLAYIP DÖNÜ-YORUM O ZA-MAN!..
İSTEMİYOSAN ÇEKER GİDERSİN GÜZELİM KAPI ORDA!..
GİDİYORUM ZATEN VE SENİ TERKEDİ-YORUM AKIN BEY!..
HADİ CANIM HADİ!.. VEGA'NIN SOLİSTİNİ SEVİYORUM ZATEN BEN! İSTAN-BUL'A DÖNÜNCE BULUP ÇIKICAM ONUNLA! SENLE İŞİM OLMAZ!.
HA-HAYT! KIŞIMIN KENARI! VEGA'NIN SOLİSTİY-LE ÇIKACAKMIŞ! İREM BEN EŞYALA-RIMI TOPLUYO-RUM CANIM!.
PARDON AMA VEGA'NIN SOLİS-Tİ DE NEYMİŞ AKIN YAA? HİHİHİ! AY KUSURA BAKMA VALLA ÇOK SİNİRİM BOZULDU! HİHİHİ!
NE BİLİM İŞTE İREM YA"! AĞZIMDAN ÇIKIVERDİ! VEGA OLMAZ DA ATIYORUM Bİ ÖZLEM TEKİN OLUR! Bİ SİBEL KEKİLİOĞLU?! YOK O OLMAZ!..
DİLEK.
EHE EHE.
HİHİHİ.
ARKADAŞLAR AJANSTAN ARADILAR MAALESEF HEMEN İS-TANBUL'A DÖNMEM GEREKİYORMUŞ!.
1 saat sonra.
BARİ İREM'İN YANINDA SÖYLEME-SEYDİN DİLEK İÇİN DÖNDÜĞÜNÜ GÖZLERİ DOLDU KIZIN!..
YA NAPİYİM GÜLDEN AKIN ÇOK ÜSTÜME GELDİ!..
BİLMİYORUM AMA İREM GİBİ Bİ KIZI Bİ DAHA ZOR BULURSUN SEN!
NETRO TURİZM
DİLEK ALDATILIŞ! YÜZ ÜSTÜ BIRAKMA! İLGİSİZLİK!.. AŞK.. İREM.. FEDAKARLIK ŞEFKAT! İLGİ!
NETRO Turizm.
KAPTAN DURUR MU-SUN İNECEK VAR!
Pişmanlık sonrası.
BEN DÖNDÜM MİLLET!.. HÜÜOOP!.. EHE EHE. NABER BEY-SAL AMCA NERDE BİZİM KİLER..!
EKİNCİDE GİTTİ ONLAR.. FECİ DAĞITMIŞSI-NIZ BE KOÇUM ORTALIĞI!..
BUNDAN SONRA İREM NEREYE BEN ORAYA! BEKLE BENİ GELİYORUM AŞKIM!..
VİCİ VİCİ
BENGİSU Pansiyon.
EKİNCİK koyu.
ÜHÜ ÜHÜ!
İREM LÜTFEN AMA YA BURAK HATASINI MUTLAKA DÜZELTİR!
EHE EHE-İŞTE ORDALAR?! FAKAT?!
ASLINDA ÇOK İYİ CO-CUKTUR BURAK SAF AMA İŞTE!..
ÜHÜ ÜHÜ SAF OLAN BE-NİM!
TANRIM HİÇ VAKİT KAYBETMEMİŞLER
BANA YAPILIR MI LAN BU İPNELEEER!..
VİCİ VİCİ
AAAA!
AŞKIIIMM!
KANKUU!

GÜNERİ İÇOĞLU dumur detayları

dumur@leman.com.tr

Pet Shop

Bu resmi Ankara'da Tunalı Hilmi Caddesi'nin Esat Dörtyol kavşağına yakın bir yerinde çektim. **"Yumutlayn Bıldırcın"** bir yana alttaki **"konuşmaya hazır muhabbet kuşu"** bir başka dumur detayı oldu benim için. Nasıl yani konuşmaya hazır? Ben konuş dersem konuşacak mı? Yoksa çeşitli işkence yöntemleriyle konuşması mı sağlandı? Bu soruları kendime sorarak yürümeye devam ettim... [illegible]

Umumi Tuvalet Dumurları

Ben Gaziantep Üniversitesi öğrencilerindenim, abi fotograflar tam dumur olduğu için çekip size gönderiyorum... Birisi Adana otogarındaki tuvalette çekildi, tuvalette pazarlık yapmak ilginç bi şey olsa gerek..... Bana ilginç geldi.... Diğeri ise Eskişehir'de sıcak sular diye bilinen Hamamyolu'ndaki tuvaletten... Bazı illerimizdeki değişik tuvalet giriş ücretleri uzunca bir liste halinde verilmiş. Biz de zaten hangi şehirde kim kaça tuvalete gidiyo merak ediyorduk..... [illegible] / Gaziantep Üniversitesi Makina Mühendisliği 1. sınıf öğrencisi...

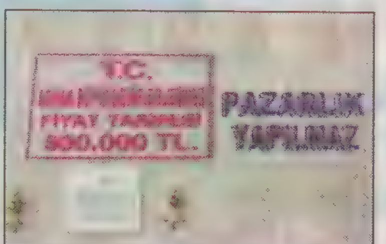

(**Dumurcunun Notu:** Bu aktif bir dumur detayı olmakla beraber bana da belgesel yönü açısından hayli ilginç geldi.Listeye göre en pahalı umumi tuvalet ücreti, başta İstanbul olmak üzere Ankara ve İzmir'de... En ucuz tuvalet ihtiyacı ise **40 YKr** ile Diyarbakır. Kars ve Afyon'da karşılanabiliyor... Turizm broşürlerine, şehir tanıtım rehberlerine girebilecek değerli bir bilgi aslında... Fakat bu arada ilk resimdeki **"pazarlık yapılmaz"** yazan **Adana otogarındaki tuvalette ücret 50 YKr,** oysa Eskişehir'deki şehirlerarası tarife listesinde **Adana** için **75 YKr** denmiş ki, bu da ayrı bir dumur çelişkisidir...)

Ben Göztepe'de oturuyordum. Okulum da orada. Şimdi İdealtepe'ye taşındım ama okulda lise son diye,okulu değiştirmedim. 5-6 ay kadar önce okuldan çıktık arkadaşımla yürüyoruz, sohbet ediyoruz. Arkadaşım bana bir şey söyledi ben de "hassktr ya!" diye bi tepki verdim. O sırada yanımızdan geçen gri bir Reno, **"Iyyyyyk"** efektiyle fren yapıp yaklaşık 20 metre geri gelerek durdu, camı açtı ve **"ne diyon lan sen?.."** dedi. Ben ve arkadaşım donup kaldık. **"Ne dedim?.."** diye sordum. Ardından **"arkadaşımla konuşuyorum ne var ki.."** dedim. Herif herhalde küfürü üstüne alınmış :) Sonraki cümle de koparticıydı **"haaa, iyi o zaman bak ben de manitanın yanında bana artizlik yapıyonuz sandım!.."** dedi ve gazladı. Ama arabanın içi boştu :) Biz de arkadaşla 15 dakika gülmekten kıpırdayamadık... [illegible]/İstanbul

Bilardo Dumuru

Yazın gülüp eğlenmek için arakadaşlarla ören sahillerine gitmiştik. Sabahları denize giriyorduk,uyuyorduk. Geceleri ise ortamlara takılıyorduk. **"Bir gece de bilardo oynayalım."** dedik. Gittik, oynuyoruz herşey normal. Ben bu arada sigara içiyordum adamın biri geldi ve "Siz ne biçim insansınız hiç spor yapılırken sigara içilir mi? Ben yıllarımı bilardo sporuna harcadım. Sizin bu spora hakaretinizi kaldıramam " falan filan bayağı konuştu. Arkadan karısı da onay veriyordu. 5-10 dakika sonra baktık adam gerçekten de bilardo oynuyordu. Yalnız **3 top masasında amerikan oynuyordu**. Bu görüntü beni dumur denizinin derinliklerine batırmıştı sanki...

Gönderen ve yaşayanlardan biri: [illegible]
Diğer yaşayanlar: [illegible]

Geçenlerde bir arkadaşımla gece eve dönerken önümüzden bir tanker geçti arkasında yazan ise; (büyük bir şeridin içinde büyük harflerle) **TEHLİKESİZ MADDE** [illegible]

Bolu Dumuresi :))

Bolu'da üniversite okuyan arkadaşımın anlattığı hikayedir. Bir öğrencinin sınav notları okulun web sayfasına yanlış verilmiştir. Durumu düzeltmek için bölüm hocasının yanına giden öğrenci ve öğretmeni arasında aşağıdaki diyalog geçer;

-Hocam benim notlar yanlış verilmiş internete...
-Tamam düzeltelim. Numaranı ve şifreni söyle..
-Hocam şifremi söylemesem
-Neden oğlum?.. Söyle sen şifreni
-Hocam numaramı yazdınız, müsaade edin şifremi ben yazayım
-Oğlum söylesene şifreni!..
-Tamam, benden günah gitti. <Tarrak> hocam, çift <r> ll :))))

[illegible]

Ciğerci Muharrem

Diyarbakır'da Gevran Caddesi'ndeki Ciğerci Muharrem Usta'nın lavabo aynasında yazan yazı... El yıkama lavabosu bir paravanla yemek yeme kısmından ayrıldığı için, yemek yiyen müşterilerin rahatsız olmaması için yazılmış bir hatırlatıcı not... [illegible]/Diyarbakır

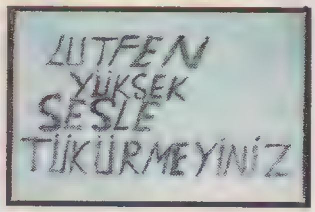

Selam L-Manyakçılar; Ben sizle kendi yaptığım bir dumuru paylaşacağım. Bu da L-Manyak tarihinde ilk olacak herhalde!Geçenlerde yine normal bir şekilde evden çıktım ve işe gitmeye çalışıyorum.Birden önüme üç tane süper minili hatunlar çıktı. Üçü de bir birinden çıtır; arkalarından da bir tane lavuk yürüyor. Neyse biz böyle yürüyoruz. Önümdeki lavuk öyle bir takip ediyor ki, kızlar duruyor o da duruyor. Bir de kızların bir adım gerisinden yürüyor. Ben böyle 5-6 dakika gelişen olayları takip ettim. Sonunda dayanamadım ve kızların yanına bir yılan edası ile yaklaşarak **"Günaydın; sizi bir lavuk takip ediyor ama hiç de fark edilmiyor."** dedim. Kızlar başladı gülmeye ve içlerinden birisi **"O benim abim!"** dedi. O zaman dünyanın en büyük dumurunu yaptığımı fark ettim ama artık çok geçti. Suç aslında bende değil! Madem abisisin neden kızlarla yürümüyorsun?.. [illegible]

Taze Dumur Almanya'dan

Almanya'nın Essen şehrinde, şehir içinde sakin sakin araba ile giderken gördüğüm dumur detayı, az daha kaza yapmama neden oluyordu.. Bir Arap restoranının camında, 2,5 eurodan vejeteryan işi köfte satıyorlardı ve bu ekmek içine salata ile servis edilen köftenin adı **"Kuku"** idi...Sandım ki adamlar bol bulmuş, köftesini bile yapıyorlar kukunun, hani atasözü var ya "arap yağı bol bulunca şeyini sıvazlarmış" diye... Arabadan inip, camdaki ilanın fotoğrafını çekmeye çalışırken, içerden çıkan garson, **"Kom kollega schön kuku" (gel arkadaş güzel Kuku var)** dedi ve ikinci derin dumur darbesini oracıkta işlemiş oldu gurbetçi bedenime...

Deniz Celen/Almanya

Özet: Mafyayla işbirliği yaptığı için çalıştığı müzayede firmasından kovulan Timur eski bir el yazması uzmanıdır. Gecelerini "İnsomnia Cafe" ya da "Yazılmamış Kitaplar Kütüphanesi" gibi yerlerde geçirmekte, daha doğrusu saklanmaktadır.

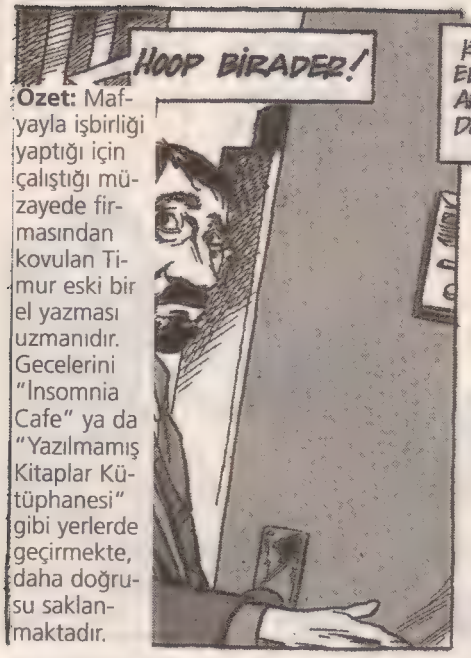

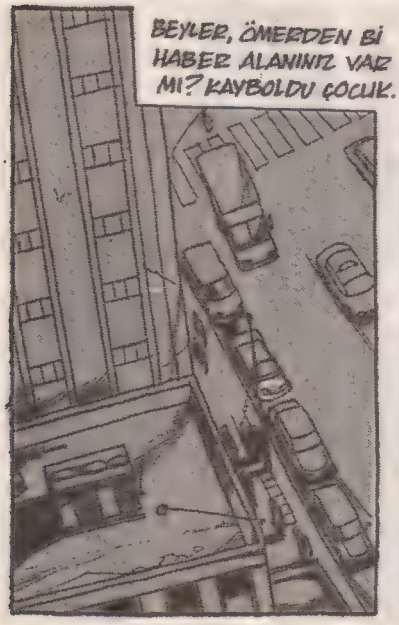

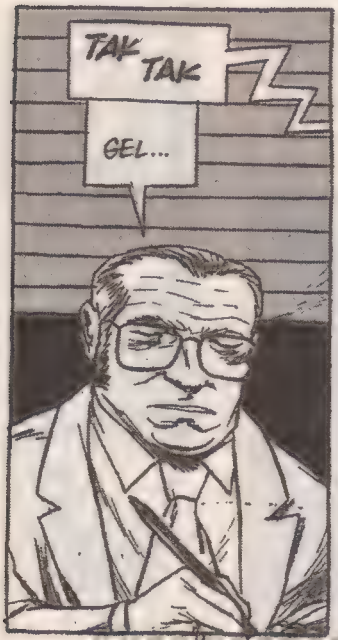

Akşam Gazetesi

Akşamsefası

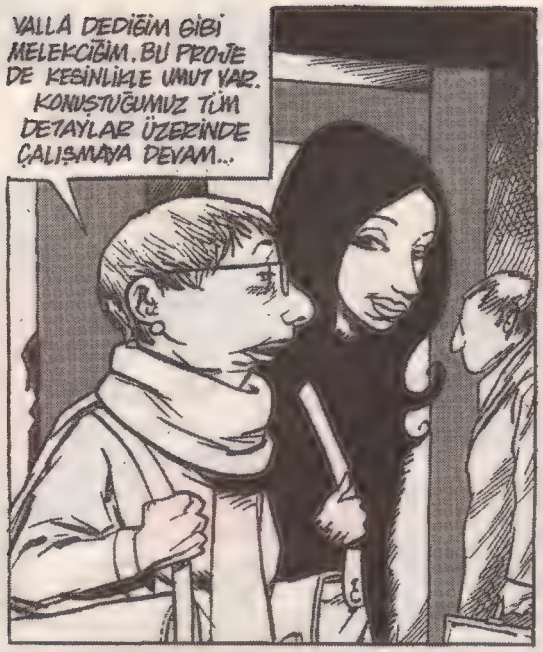

Akşamsefası

GELECEK SAYI : KAÇ TİMUR KAÇ...

Behiç Pek

YÖNETMEN İKRAM ABİ VE ASİSTAN YAŞAR

A FİLM BY İKHRAM ABİ

IŞIN BANYOSU FACİASI

YAZAN YÖNETEN İKRAM ABİ
Asistan and Jimi Jib yaşar.

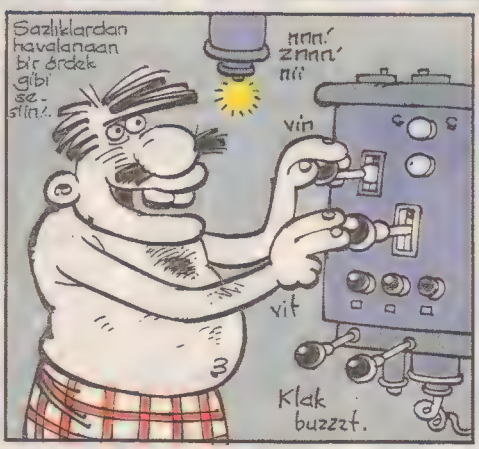

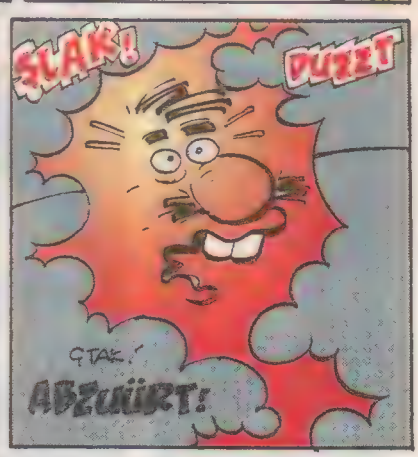

*Kapı vurma efektleri İngiltere'da özel stüdyolarda sınırize edilmiştir.

ORHAN BEYCİĞİM, TAVUK KESTİK DE BİZ...HANIM DEDİKİ, ORHAN BEYLERE DE DEDİ EN GÜZEL KISMINDAN DEDİ...
KAN İÇMEK İSTİYORUM KAAAN...
ÇOK BAŞKASINIZDIR SİZ... HANIM DA ÇOK SEVER SİZİ...
AY ORHAN GİR İÇERİ AYOL KAPAT KAPIM..CER - YAN YAPIYO ÇAM ÇARPAR...

ULAN KADIN?.REAKTÖR KAPAĞINI KAPATTIN MI DEDİM.?. KAPATTIM DEDİN 'NEREDEN GİRDİ'ĞİN KABİNİNE SİVRİSİNEK?..
AY ZATEN HEP BEN KABAHATLİ OLURUM.
ULAN SİVRİSİNEK OLDUM ULAN, Bİ DE AĞLIYO YAA!..
ÜHÜ..

IMM...
DIMZZZ
SU HALİME BAKSANA ULAN!...
İŞE NASIL GİDECEM BEN BU VAZİYETTE HA? KEPAZE OLDUM KEPAZE...
AY YOL PARASI VERMEZ - SİN İŞTE ORHAN...

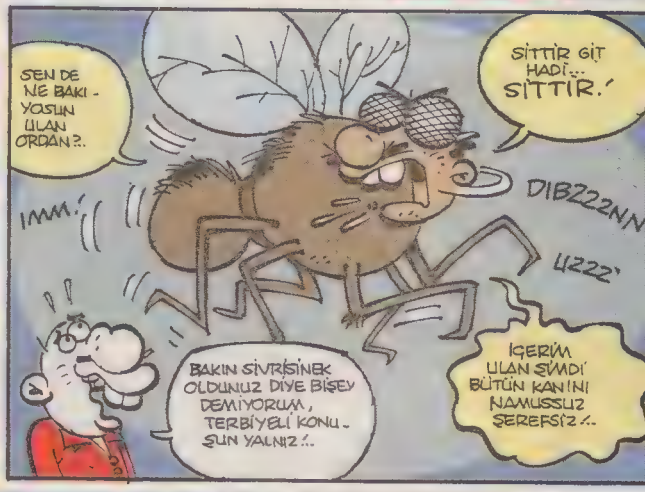
SEN DE NE BAKI - YORSUN ULAN ORDAN?.
SİTTİR GİT HADİ... SİTTİR.!
IMM!
DIBZZZNN
UZZZ'
BAKIN SİVRİSİNEK OLDUNUZ DİYE BİŞEY DEMİYORUM, TERBİYELİ KONU - ŞUN YALNIZ!..
İÇERİM ULAN ŞİMDİ BÜTÜN KANINI NAMUSSUZ ŞEREFSİZ!..

ORHAN NEREYE GİDİYOSUN ORHAN?
İKİ TUR ATIP GELECEM.., MORALİM BOZUK!

Sabah...
HOŞGELDİNİZ SAYIN BAKANIM!..
HAZIR MI KONUŞMA YAPACAAM PLATFORUM?..
HAZIR SAYIN BAŞKANIM ...

ÖHÜM, ES...ES...SE SESE DENEME DENEME HÖ...HÖHÜM. HÖ...HÖ..
BURADA KENTİMİZİ SİVRİSİNEKTEN KURTARMANIN VERDİĞİ HAKLI KIVANCIN VE SİVRİSİNEKLE MÜCADELEDE KAZANILAN ZAFERİN..

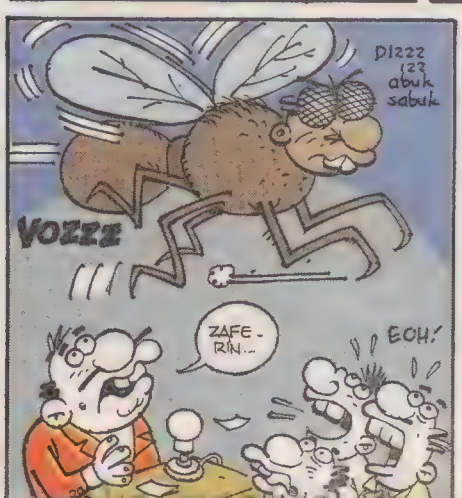
DIZZZ IZZ abuk sabuk
VOZZZ
ZAFERİN..
EOH!

YAŞASIN 48 AĞUSTOS OTUZBEŞ BAYRAMI!..

Akşam ana haber bülteni...
ŞİMDİ SİZLERİ DOĞU İLE BATIYI BİRLEŞTİREN GÜZEL İSTANBUL'DA GÖRMEK İSTEMEDİĞİMİZ GİRİŞİN GÖRÜNTÜLERİYLE BAŞBAŞA BIRAKIYORUZ...
Ana haber bülteni
KOCA KOCA İNSAN BAŞLI SİNEKLER TAM DA AB TÜRKİYE'Yİ İSTEMİYORKEN BAKIN SEMALARDA NASIL DA SORUMSUZCA UÇUYOR...

Renk: Murat Y.

Akşamsefası

SON

aşçı

Çİz:KADİR YILMAZ

yaz:cengiz akın

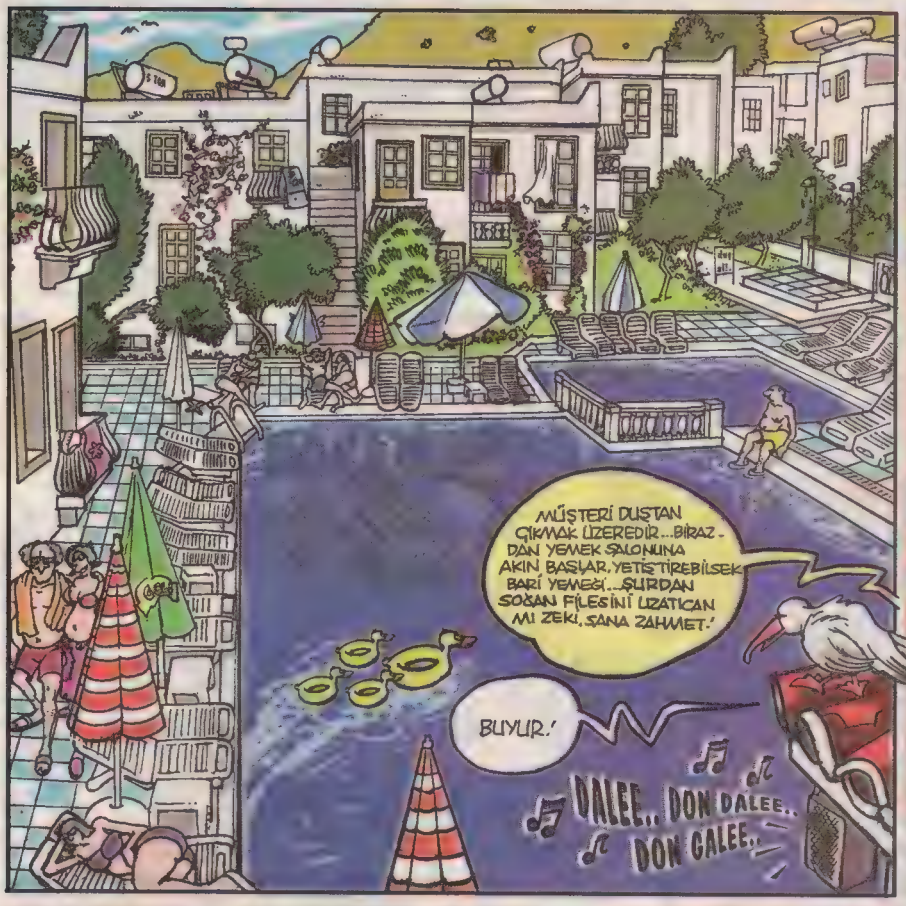

Akşamsefası

HER NEYSE... BAĞRIŞ-ÇAĞRIŞ KAVGA-DÖVÜŞ GİDİLDİ... YENİ ÜNİFORMA ALINDI... GİYDİ BEĞENDİ... SAAT BAŞI ÜTÜLÜYO, PIRIL PIRIL DA GEZİYO.....

TAM SORUN KALMADI DERKEN, O AKŞAMÜZERİ Bİ KÖYLÜ DAYANDI KAPIYA...

DASANTEMİİ KANTAREEE... SONO LİTALYOO NAANOO

SİNAN ENGİNGİL UN

KARDEŞİM, BENİM ÇALIŞANIMIN NE DERDİ OLUR SENİN EŞEĞİNLE?! HAYIR, CİNSEL Bİ TACİZ İDDİASIYLA FALAN GELSEN ONU DA CİDDİYE ALIP ARAŞTIRICAM AMA... EŞEĞİN KUYRUĞUNU KİM NE YAPSIN?!

BEN ANLAMAM BEYİM... GÖRMÜŞLER, BURAYA GİRDİ DİDİLER... ÇALIŞAN MIDIR, TURİST MİDİR ONU BİLMEM!.. KUYRUĞU İSTERİM BEN!..

O MESELE DE ERTESİ SABAH GÜN IŞIĞIYLA BİRLİKTE AYDINLANDI... EŞEĞİN KUYRUĞUNDAN İTALYAN AŞÇILARI STİLİNDE SAKAL-BIYIK TAKIM YAPMIŞ KENDİNE... GENE İNKAR ETTİ TABİİ...

YAV DELİ Mİ EDİCEKSİN SEN BENİ ARKADAŞ?! Bİ GECEDE BIYIK MI UZARMIŞ?! BAK, SEN Mİ YAPTIN DOĞRUYU SÖYLE?!

FÜFF! GEL BAKİYİM, GEL!.. KONTROL EDİCEM...

UZADI...

ARTIK JAPON YAPIŞTIRICI MI SÜRDÜ BİLEMİYORUM ÇEKTİM ÇIKMADI!.. KOMİYE DE TEMBİHLEMİŞ SORDUM "UZARKEN GÖRDÜM" DEDİ... KONUYU YAŞANMAMIŞ ADDEDİP HEMMEN UNUTMAK İSTEDİM, DAHA FAZLA EŞELEMEDİM.

AYNI GECE YOĞUN İŞ TEMPOSU, STRES AMA EN ÇOKTA LOKMAN USTA SEBEBİYLE UYKU TUTMADI BENİ... OTELİ DOLAŞMAYA ÇIKTIM... OTEL GİRİŞİNDE GÖRDÜM BUNU GENE...

LOKMAN USTA BENİ DE YAKACAKSIN! NASIL GÖRMEDİM DİYEYİM?! YAPMA!..

BAKMA O ZAMAN GARDAŞ... BEYLE DAHA EYİ OLMADI MU? YAHUŞTU VALLA!..

HOTEL LEYDİROZA

+ Süper nezletli Türk mutfahı

welcome

DY

O AN KAFAMDA BU ACAYİP DAVRANIŞLARIN SEBEBİNE DAİR Bİ IŞIK YANDI! LOKMAN USTA, KENDİSİNİ BEŞ YILDIZLI BİR OTELİN DÜNYA ÇAPINDA ÜNLÜ AŞÇISI ÜLARAK GÖRÜYOR, MESLEĞİNDE ZİRVEYE OYNAMAK İSTİYOR YA DA EN FENASI, ZATEN ORADA OLDUĞUNU SANIYORDU...

BU KEZ FARKLI BİR YAKLAŞIMLA KARŞIMA ALDIM BUNU... OTURDUK, KONUŞTUK... TESPİTİMDE HAKLI OLDUĞUMU HEMEN ANLADIM... NE YALAN SÖYLİYİM ARTIK KIZAMIYODUM DA... ÇOCUK GİBİ BİR ADAM VARDI KARŞIMDA

BEYLE SÜSLEMELİ MASALAR OLSA HASAN BEĞ... BAHANIN GÖZÜ GÖSNÜ AÇILSA... ELMALARI GİVİR GİVİR SOYSAK, SARPUZLARI GAVUNLARI OYUP OYUP SÜSLESEK, GOCA GABAKLARA ŞEHİL VERİP BAŞ GÖŞEYE OTURTSAH?! ÇİHOLOTODAN GALELER, ŞATULAR İNŞAA İTSEH?!

ÇİKOLATADAN ŞATO MU?! NAAPTIN USTA YAA, GELİRİMİZ BELLİ, GİDERİMİZ ORTADA!.. İMKAN YOK YANİ!..

HEMEN SURATI ASILDI! AMA DEDİM YA, ARTIK KIZAMIYORDUM BU NAİF KİŞİLİĞE... GÖNLÜ OLSUN DİYE ERTESİ SABAH BEŞ-ALTI TANE KARPUZ ALDIRMASINI SÖYLEDİM. İSTEDİĞİ GİBİ OYNASIN, OYSUN DİYE...

OYDU DA... YALNIZ KARPUZLARI DİYİL BENİ DE OYDU...

KURP

Akşamsefası

●Yarı yaşanmış – yarı yaşanmamış bir hikayedir... Yaşanmış kısmını anlatan *Hasan Kocaman*'a teşekkür

EFENDİ ÇOCUK TANZERİN GÜNDÜZ DÜŞLERİ

Kaan Ertem

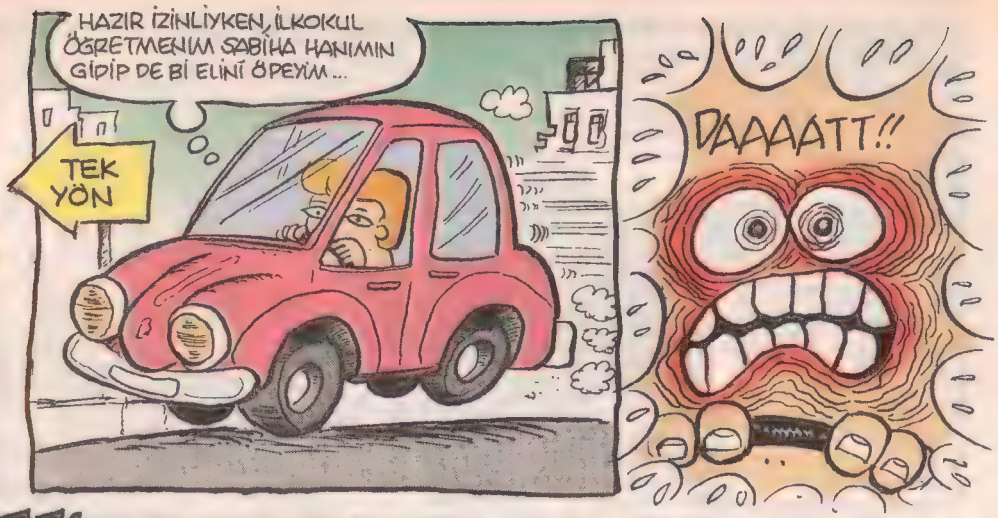

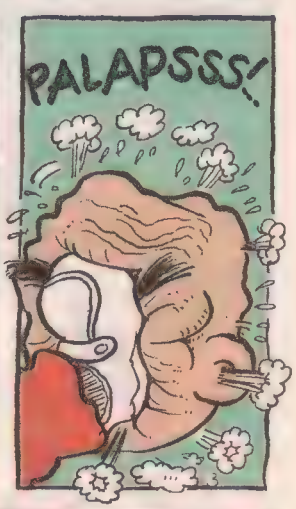

Akşamsefası

Sebastian, ortamı klimatize et, alarmları kapa, köpekleri bağla, damdaki snaypırı yemeğe yolla, dublörlerime izin ver, bahçedeki mayınların yanına işaret koy, et yiyen çiçek saksılarını garaja kapat, piranha havuzunun üstünü ört, minimum güvenlik durumuna geç, kitlemi içeri al.

Her boku bilen gazete ekleri var ya kitlem, hani "uzmanlar uyarıyor" diye başlayan, "Şunları yapın bunları yapmayın" diye üfürükten teyyare harf pilavı yazılar basıyolar. İşte o yazıların en kralından hazırlattım bi tane.

Majeste bi insan olarak kendi güvenliğim kadar siz kitlemin de güvenliğini düşünüyorum, bi majeste bi kitleyi bu kadar sever yani. Aşığım lan size.

Sebastian yazıyı yayına ver. Yayında ve yapımda emeğin geçsin. Hadi bakiyim, sal uzmanları; uyarsınlar ortamları.

"UZMANLAR UYARIYOR" YAZISI: KAPKAÇTAN KAÇMAK İÇİN

* Hedef şaşırtın!

Saldırganları yanıltmak için "Dikkat arkanda Opet reklamındaki Tarkan var, aa biri yere 100YTL'sı düşürmüş, ahan da meteor düşüyor" gibi yalanlar uydurun. İlgi dağıtmak için iki elinizde beş ayrı çanta, yedi cebinizde dokuz cüzdan, beşi bir yerde burma bilezik takın.

* Büyük oynayın!

Savunma amacıyla göz yaşartıcı sprey yerine hardal gazı; kesici alet yerine samuray kılıcı, plastik atar tabanca yerine Rusya'nın yeni icat ettiği nükleer başlıklı roketlerden taşıyın. Mümkün olduğunca geçtiğiniz yerlere kara mayını döşeyin.

* Yok olun!

Kalabalıklarda dikkat çekmemek amacıyla koyu tonları tercih edin. Sürekli sert bir ifade takının. Hedef küçültmek amacıyla yerde çömelerek yürüyün, emekleyin, sürünün. Küçülün. Küçülün... Ufalın ve cebinize girin. Cüzdanınıza sarılın. Onun etrafında etten bir duvar örün.

* Tehlike sinyalleri verin!

Kapkaççılara karşı doğal bir kalkan oluşturmak için bol bol sarımsak yiyin. Çantanızda çürük yumurta taşıyın, montunuzu fritöz yağıyla yıkayın, dişinizin arasına maydonoz sıkıştırın.

* Mehteran taktiği uygulayın!

Yolda 'bir ileri iki geri' yürüyerek sürekli arkanızı sağınızı solunuzu denetleyin. Mümkünse 'Ceddin deden neslin baban' nidaları eşliğinde boru çalın, kös vurun, küffara korku salın.

* Robot resim çizmeyi öğrenin!

Kapkaç olayından sonra saldırganın eşgalini doğru verebilmek için resim dersleri alın. Yolda yürürken sakıncalı bulduğunuz tiplerin portrelerini çıkartın. Profillerini inceleyin. Kriminal raporlarını tutun.

* Cebinizde biftek taşıyın!

Saldırı sırasında kapkaççının önüne atmak için yanınızda arzuya göre biftek, antrikot, döş, koç yumurtası bulundurun. Önüne 35'lik küçük Efe rakısı koyun, polisler gelen kadar iki tek atsın.Polis gelince Efesinin damını görsün.

BUNLARI MUHAKKAK YAPIN!

Üzerinizde sahte kimlik taşıyın. Kimliğiniz çalınırsa dert etmezsiniz, yenisini çıkarıcam diye göbeğiniz de çatlamaz. Olası bir polis kontrolünde ise biz sizi tanımıyoruz, hiç görmedik.

* Kalabalık bir ortama girdiğinizde "üzerimde bomba var" diye bağırırsanız etrafınızın bir anda boşaldığını görecek, karambolde yankesiciye kurban gitme stresinden kurtulacaksınız.

* Erkekler tuvaletine telefon numaranızı bırakırsanız sık sık aranır; telefonu sürekli elinizde taşımak durumunda kalırsınız. E böylece ne olur, sürekli konuştuğunuz için kapkaççının telefonu kapıp kaçması zorlaşır. Şebekeniz destekliyorsa aranıp kazandığınız kontörler de cabası...

* Bir yere giderken bilinmeyen yolları tercih etmek faydalı olabilir. Metro tünelleri ve Osmanlı'dan kalma gizli geçitler kapkaççılar tarafından pek bilinmediği için nispeten daha güvenlidir.

* Bol bol balık ve hormonlu tavuk yiyin, boyunuz uzasın. Kapkaççılar kara kuru, güdük kimseler olduğu için bir süre sonra omzunuzda asılı olan çantaya uzanamayacak, zaman içinde de yok olacaklardır.

* Alternatif ulaşım teknikleri deneyin. Gidilecek yere atla gitmek, paraşütle havadan inmek, ışınlama teknolojisini kullanmak kapkaç riskini en aza indirgeyecektir.

* Kıymetli eşyaları çantaya koymak yerine çorabınıza sıkıştırmayı deneyin. Güvenli bir yöntem olmasının yanısıra nostaljik değeri de olan bir harekettir. Önümüz kış olduğu için çift çorap giyebilir, emniyeti artırmış olursunuz.

* Zincirli cüzdan yerine zincirli 'piercing' ile çantanızı göbek deliğinize iliştirin. Bu kapkaça uğramanızı engellemez ama olası bir kapkaç durumunda kapkaççı kaçsa bile aranızdaki mesafenin değişmediğini göreceksiniz.

* Yanınızda para taşımak yerine bu paralarla altın diş yaptırın, gerektiğinde dişlerinizi bozdurup harcayın. Diş sayınız arttıkça görünümünüz de korkutucu bir hal alacak ve kötü niyetli kimseleri sizden uzak tutacaktır.

* Sık sık gittiğiniz semtlere para gömün, böylece üzerinizde nakit taşımak zorunda kalmaz, kapkaççıların hedefi olmaktan kurtulursunuz.

Bu aylık da bu kadar sevili kitlem. Uzmanlar uyardı, kızılcıklar oldu selelere doldu. Gönderdiğim çorapların ayağınıza olmaması için bir sebep göremiyorum. Bu vesileyle selam eder size ve aile efradınıza saygılarımı sunarım. Yalnızca sizin majesteniz; Eray.

CABBAR BABA 0070

yazan & çizen : Cengiz Akın

TAK TAK TAK

MÜSAHİT MÜSÜSLÜZ CABBAR BEGEY!?

DİİLİM.

ŞİY, ŞİY DİYECEDİDİM BEN..EE... ŞİY İÇİN...

İDRİS EFENDİ EŞİKTEN TEKLİFSİZCE SÜZÜLEN TEDİRGİNLİKLERİNİ GERİYE SARMAN İÇİN KÜÇÜK BİR FLAŞBEKLE YARDIMCI OLUYUM SANA..CAN KULAĞIYLA DİNLE. TAK TAK TAK MÜSAİT MİSİNİZ CABBAR BEGEY?! DİİLİM! EVET BU KISA DİYALOGUN ÖZÜNE VAKİF OLABİLDİN Mİ BU SEFER?!

CABBAR BABA ÇOCUK YUVASI

YAV YOK, BEN SADECE NE ŞİY DİYECEDİM!

RÜFE! İDRİSÇİĞİM BİŞEY OKUYORUM GÖRÜYOSUN. İKİ DAKKA SABRET MINA KOYUM YAA. BEKLE ORDA. SAKIN GELME BAŞIMA!..

Merhaba 0070.. Teşkilatımıza başvuran Yavuz Baktaş, bugün altılı ganyanın son ayağında mücadele edecek Kasırgagözü isimli tayın sahibi... Atçılık ve yarışçılık camiasına 3 ay önce küçük kızı için aldığı bu tay vesilesiyle giren Yavuz bey, titiz ve ittinalı bir bakımla tayını kızının doğumgünü olan bugünkü koşuya hazırlamış...

Kasırgagözü sahip olduğu üstün kan hattıyla koşunun en büyük favorisi olarak gösteriliyor... Her na kadar yarışlara herhangi bir hile karıştırılmaması için yoğun tedbirler alınmış olsa da, Yavuz beyin söylediğine göre bir mafya çetesi bugünkü yarıştaki son üç koşusunu kendi oynadıkları dopingli sürpriz atlarını kazanması için sabote etmeye çalışıyor...

Bu amaçları doğrultusunda Yavuz beye de atını koşudan çekmesi yönünde açıkça baskı yapmışlar.. Yavuz bey ise koşuya katılmakta kararlı... Daha da ötesi kızı için bu yarışı mutlaka kazanmak istiyor..
Senin görevin 0070; hipodroma giderek atı ve jokeyi yarışın başlama anına dek korumak ve salimen yarışa katılmalarını sağlamak...

Hımmm. Koruyalım bakalım. Ne de olsa at yarışları sosyal toplumlar için bir ihtiyaçtır.

TAMAM ARTIK GELEBİLİRSİ...

TIESSS..

HAH!

LAHA?! ŞİY..ŞİY DİYECEDİDİM CABBAR BEGEY...

DE ULAN DE!..NE DİYECEKSEN DE!..

BİMİHTAR HAVANSA İHTİYACIM VARDI DA. ACABA MÜSAHİTSE. GİZ Bİ MİHTAR HAVANSA RİCA EDEBİLİR MİYİM?

MALUM AYSOĞU SIHIŞIP TİSTİBER GALA GALIYO YA İNSAN, O BAĞIMDAN!

CABBAR BEGEY HALDAN ANLAR, GERİ ÇEVİRMEZ DİYE DÜŞÜNDÜYDÜM Bİ MİHTAR HAVANSI!

ÇOH TİŞEHİKÜR İDERİN!..

BANA BAK, HER YERDE GÖZÜM VARDIR BENİM. GANYAN BAŞIN. DEN İGERİ ADIM ATTIĞIN ANDA HABERİM OLUR! EĞER OYNAMAZSAN AVANS SAYMIYCAM ONUU.. İKRAMİYE FARZET.. AMA OYNAMAMAN ŞARTIYLA! TAMAM MI?

TAĞAM! MERAK İTMEYİN ...

TAMAMMIŞ, ÇAKAL SENİ!.. YALAN MAKİNASINA BAĞLASAM AŞIRI YÜKLENMEDEN MAKİNE İNFİLAK EDER. BANA NE MINA KOYUM NABER. SEN YAP, BEN ÜZERİME DÜŞEN VAZİFEYİ YAPTIM.

OĞLUM ADAM MI YİYORUZ SİNİME ÖYLE!..TAMAM Bİ MİHTAR VERİYİM AVANS SORUN DİİL YALNIZ, GANYANA SARDIRDIĞINA DAİR SAĞDAN SOLDAN DUYUMLAR ALIYORUM! PARALARI ATLARA YEDİRDİĞİNE DAİR CİDDİ İSTİHBARAT VAR HAKKINDA İDRİS EFENDİ!..

YOH, ŞİY...

İNKAR ETME LAN! BAK UYA. RIYORUM AZ ÖNCE ÇOK SAĞLAM YERDEN TÜYO GELDİ, BUGÜNKÜ YARIŞLAR ÇOK SAKATMIŞ.. YAŞİNİ BAŞINI ALMIŞ ADAMSIN SANA AKIL VERİCEK HALİM YOK AMA BENİ DİNLE, EN AZINDAN BUGÜN OYNAMA! ÇOLUK ÇOCUĞUN RIZKINI SOKAĞA ATMA! SAKIN OYNADIĞINI DUYMAYİM ...TAMAM MI LAN?! SÖZ MÜ?

SÖZ CABBAR BEGEY!..

BİKAÇ SAAT SONRA.. VELİEFENDİ.

SON YÜZE GİRİLİRKEN ÇILGINSALYA'NIN MÜTHİŞ SPİRİNTİNİ GÖRÜYORUM.! İÇ KULVARDAN BEŞAYAKLI ORTALARDAN DİZGİNOĞLU'NUN ATAKLARINA RAGMEN ÇILGINSALYA EN YAKIN RAKİBİNE DÖRT HATTA BEŞ BOY FARK TEMİN ETMİŞ DURUMDA VE POTOYU DAA ÇILGINSAALYA BULUYOOOR. BEŞAYAKLI İKİNCİİİ, ÜÇÜNCÜ VE DÖRDÜNCÜLÜK KARARI SON ATAĞIYLA NEBULA-GÜZELİ VE DİZGİNOĞLU ARASINDA VARIŞ HAKEMLERİNİN.. BU ARADA KOŞUDA PROTESTO VAR SEVGİLİ DİNLEYENLER..

YÜRÜ BE OĞLUM BE. YÜRÜ BE!..

AYRIL DA GEL BE!

GUBU GUBUL GUBUL GUBUL

YUUUUUUU..

YUUUUUUUU!..

FIÜÜÜÜÜÜ.. FÜÜÜ..

YUUUU...

YUUH! EŞŞEĞİ GETİRDİNİZ LAN! YUUU!

İNSAFSIZLAR! YUU!..

BAKIN CABBAR BEY, AYNEN SİZE SÖYLEDİĞİM GİBİ ÇILGINSALYA GELDİ... ÇOK BÜYÜK SÜRPRİZ BÜTÜN KUPONLAR YATTI!..

EVİMİ İPOTEK ETMİŞTİM LAN, YAKTINIZ BENİ! YAKTINIIZ!

EVET HAKLIYMIŞSINIZ! MİLLETİ DE ÇILDIRTTI!..

BİZİM YARIŞA DA Bİ KOŞU KALDI, İSTERSENİZ AŞAĞIYA İNELİM, HEM ATA Bİ GÖZ ATARIZ HEM DE SİZİ JOKEYLE TANIŞTIRAYIM.

HAY HAY!

CART

CAAART

CART CART

BABAA, BABACIIM CABBAY AMCAYLA KASIYGAGÖZÜNE ŞEKEY YEDİYEBİLİY MİYİZ, YÜTFEEN!..

AH HAH! TABİİ SEYDA'CIĞIM!..

Ulan "re"leri söyleyemeyen küçük kız, at, şeker-meker derken inceden "bir sevgi filmi" tadı yaşatıcak galiba bu görev..

EFENDİM CABBAR BEY?!

HA YOK BİŞEY, ÖYLESİNE MIRILDANDIM. HADİ GİDELİM!..

O ESNADA..

KOŞUYA YAPILAN PROTESTO KOMSERLER KURULU TARAFINDAN REDDEDİLDİ SEVGİLİ İZLEYİCİLER. NETİCEYİ TEKRAR EDİYORUM, ÇILGINSALYA BİRİNCİ!..

Var ya adım gibi biliyodum bu eşşeğin geleceğini ama elim gitmedi bi türlü..

Ben yazdım, sonra kupon büyüyo diye çıkardım. Kafamı skiyim, beşte kalır bu kupon...

BAKİYİM KARDEŞ SENİN KUPONA. OOĞĞ! ÇILGINSALYA'YI TEK ATMIŞSIN HA?! ABİ NASI YAZDIN BU ATI YAA, KİMDEN TÜYO ALDIN.

NE TÜYOSU GARDAŞ! GENDİ HİSLERİME GUVENDİM! ELİNİ DOHANMADAN UZAHTAN BAH!

İŞTE BURASI AHIRLAR CABBAR BE?!

Hİİ, BİZİM SEYİS NİZAMETTİN BU! EYVAH, GEÇ KALDIK!

SAKİN OL OĞLUM! AFERİN!

İİHİİİİİ..

IIH BAŞIM... NOOLDU LA?!

SİZ BURDA BEKLEYİN!..

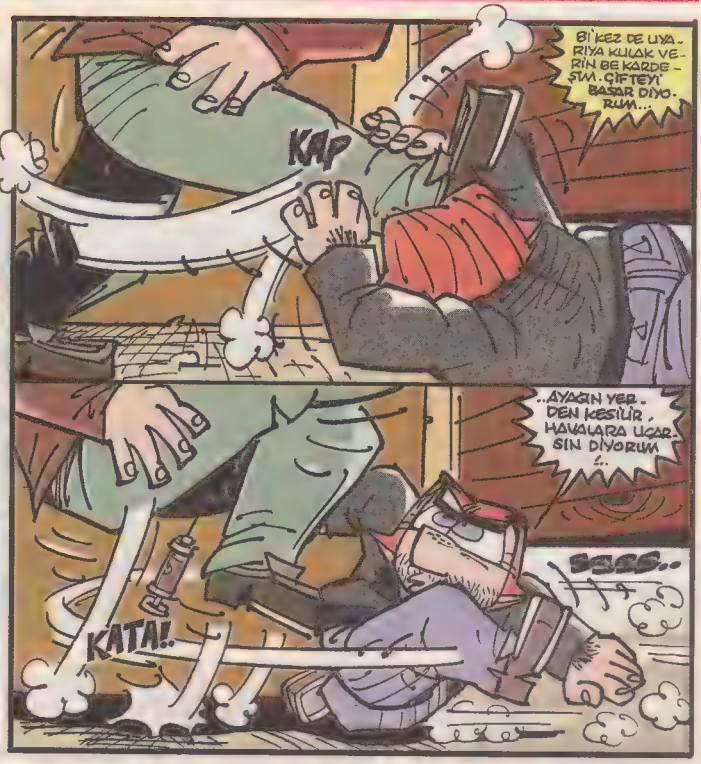

(*) Atların yarış öncesi bir nevi görücüye çıkıp turladıkları pist.

Akşam Servisi

ZIIIRRR..START VERİLDİ VE YARIŞ BAŞLADI!.. KOSANOSTRA MÜTHİŞ BİR ÇIKIŞ YAPARAK LİDERLİĞİ ALDI VE İKİ BOY DA FARK TEMİN ETTİ..HEMEN ARKASINDA BART VADER GÖRÜYORUM...

YÖRÜ BE GOCAOTA! YÖRÜ BE GIZIM, YÖRÜ OĞLUM.. GİH TUTAR SESİ!..

Guveli hemencik hazırlıtmah lazım. Hırdavatçı Hasan ustadan var mıdır la guval?.. Olmadı, garaya gidhtirim, hemi daha sağlam olur.

İYİ, BİZİM AT FİŞEKLEDİ! BOŞUNA ENDİŞELENMİŞİZ LAN! ÇIKTIĞI GİBİ BİTİRİR BU!..

ABİ BORU MU, 200 Sİ-Sİ DEBRİDON BASTIM!.. BEN GİDİP BAVULLARI HAZIRLIYİM!.. EHE HÖRR!

İLK VİRAJ KOSANOSTRA'NIN ÜÇBUÇUK BOY FARKLI LİDERLİĞİYLE DÖNÜLÜRKEN ŞİMDİ İÇLERDEN KENDİNE YOL BULMAYA ÇALIŞAN DELİORMANGÜLÜ'NÜ GÖRÜYORUM EN DIŞ KULVARDAN DA KENARMAHALLE'NİN ATAKLARI VAR...

ULAN BU DA ÖYLE BİMÜBAREK KİŞNE VİTESİ VAR NEGAZI-FRENİ! NASIL HIZLANDIRIP YAVAŞLATICAZ LAN BUNU?! HAYIR STRATEJİ İCABI BİRAZ GERİ KALIP KALABALIKTAN SIYRILMAYI PLANLIYORUM AMA, DOZU KAÇIRMAKTAN TIRSIYORUM... KOMPLE DURMASIN BAKIN!.. YILLARA AĞILACAZ DA ÖLGÜSÜ NE, ONU İKEST(REMEDİM Kİ?!

GUDU GUBUL

GUDU GUBUL

AYRICA AT DOKTORU OLMASAM DA HALDEN ANLARIM..BİR SORUNU VAR BU HAYVANIN HAFİFTEN TOPALLAMAYA BAŞLADI SANKİ!.. AYAĞINA KIYMIK FALAN MI GİRDİ ACABA?.

GUDUGU

KOŞ KASIY.. GAGÖZÜ KOŞ! GEÇEY. SİN SEN ONLAYIN HERSİNİ! KOOŞ!

SON 800'E YAKLAŞILIRKEN KOSANOSTRA LİDERLİKTEKİ YERİNİ KİMSEYE BIRAKMIYOR... FAKAT... FAKAT O DA NE SEVGİLİ YARIŞ SEVERLER!..

KASIRGAGÖZÜ'NÜN SIRTINDA BİNİCİSİNİ GÖREMİYORUM. KALABALIKTA DÜŞMÜŞ OLABİLİR. FAKAT ENTERESANDIR YERDE DE KİMSE YOK...PİSTE ETRAFLICA TEKRAR BAKIYORUM.KISIK GÖZLERLE VE HATTA DÜRBÜNLE BAŞTAN BAŞA.TEKRAR TEKRAR PİSTİ TARIYORUM AMA YİNE DE KİMSEYİ GÖREMİYORUM!..

GUDUGUBUL GUDU GUB..

KASIRGAGÖZÜ

TEVEKKELİ DİLİ TOPALLIYORMUŞ HAYVAN, DİLİ YOK Kİ NALIM DÜŞTÜ ABİ DESİN!.. ALLAH TAN YEDEK PARÇA VAR YANIMDA, HAKKATEN BÜYÜK ŞANS OLDU BU!.. HMM..GÖZ KARARI UYAR GİBİ GÖZÜKLÜYO... AYAK NUMARASI DİYE BİR MEVHUM YOKTUR İNŞALLAH BUNLARDA?!

VARSA DA KUSURA BAKMIYCAN ARTIK KAŞIRGA KARDEŞİM, ELİMİZDEKİ İMKAN BU!.. GİYDİRGE AÇILIR DİYE ESNAF ASZI YAPMIYORUM EN AZINDAN DİKKAT EDERSEN.

GÜBÜGÜBÜL

TAKI..

BEN YETE.. RİNCE GERİ OLMAYA GAYRET EDİCEM, SENDEN DE TEK RİCAM FULELERİNİ BİRAZ DAHA İTİNALİ AT Kİ KAFAMI GÖZÜMÜ DAĞITMA! HAH TAM SIRASI!..

HADİ İYİ GÜNLERDE KULLAN!.. BAŞ BAŞA KALDIM ŞİMDİ SIKICA ÜSTÜNE!

DEMESEM BASMIYCAK SANKİ, BİLEKTEN GİDİYODU ZOR KURTARDIK ELİ! VAY BE ELOĞLU PİTTE ON SANİYEDE LASTİK DEĞİŞTİRİYOSA BİZ PİTE HİÇ GİRMEDEN İKİ SANİYEDE NAL DEĞİŞTİRİYORUZ BE YAVRUM!.. BU DA BÖYLECE YARIŞ TARİHİ SAYFALARINA ALTIN HARFLERLE İŞLENSİN!..

ÇUK

Arşamsefası

SON VİRAJI KOSANOSTRA 3 BOYÖNDE DÖNÜYOR FAKAT DÜZLÜKLE BİRLİKTE ARKA GRUPTAN KOPUP GELEN KASIRGAGÖZÜ-NÜN DE ISRARLI TAKİBİNİ GÖRÜYORUM... LİDERLE ARASINDAKİ FARKI İKİ, HATTA Bİ BOYA KADAR İNDİRMEYİ BAŞARAN KASIRGAGÖZÜ JOKEYİNİ TEKRAR SIRTINDA GÖRMENİN GÜVENİYLE SALDIRDIKÇA SALDIRIYOR VE KOSANOSTRA'NIN SAĞRISINA ADETA YAPIŞTI SEVGİLİ YARIŞSEVERLER. FARK YARIM BOYA KADAR İNDİ...

ULAN ŞAKIR ŞUKUR, DAYAKLA YIKADI HERİF HAYVANI!.. Bİ FİLMDE VARDI BEN-HUR MUYDU NEYDİ, ORDA DA KÖTÜ KARAKTER BÖYLE KIYASIYA GİRİŞMİŞTİ ATINA, AMA BEN-HUR ABİ ELİNDEKİ KAMÇIYI Bİ KEZ BİLE KULLANMADAN YARI HAYVANSEVER, YARI KUUL VAZİYETTE TAKILIP YARIŞI KAZANMIŞTI. YARIŞI DİKKATLİ TAKİP EDEN GÖZLER İÇİN BİREBİR AYNI KARİZMAYI SERGİLEDİM, AMA DİKKATLİ BAKANA TABİİ...

YÜRÜ BE! YÜRÜ BE!

YÜRÜ BE OĞLUM BE! YÜRÜ BE!..

NE ZAMAN GELDİN LAN SEN BURAYA?! TUT FU ATINI ŞAKIN GEÇME BENİ

GUBU

GUBUL

YAVRUM AT ATI GEÇER, ANAYASASI BUDUR BU İŞİN! ÖĞRENEMEDİN Mİ DAHA!?

HÜÜŞŞ! NAPIYOSUN LAN SEN ORDA?! MANYAK MISIN, AŞIRI DOZDAN ÇATLATICAN ATI!..

KARIŞMA İŞİME, BİRİNCİ OLMAZSAM BENİ DAHA BETER YAPACAKLAR!

GUBU GUBUL

GUBU GUBUL

KOSANOSTRA SON ELLİ GEÇİLİRKEN KASIRGAGÖZÜ'NÜN ATAKLARINA KARŞILIK VERMEYE ÇALIŞSA DA DIŞTAN KUVVETLE BASTIRAN KASIRGAGÖZÜ BİR, HATTA İKİ BOY DA FARK TEMİN EDİYOOR... VE POTOYU DA KASIRGAGÖZÜ BULUYOOOR!..

..KOSANOSTRA ÇATLAYARAK YARIŞ HARİCİ KALIRKEN, İKİNCİLİK MÜCADELESİ..

ŞÖYLE GÜZEL Bİ BİTİRİŞ POZUYLA KARİZMAYI DORUĞA TAŞMAKTA FAYDA VAR!.. BAKARSIN YARIŞI HARİÇTEN İZLEYEN BAŞKA KISRAKLARLA DEVAM EDER GÜNÜN GERİ KALANI, BELLİ Mİ OLUR?! NE DE OLSA AT KOŞAR BAHT KAZANIR DEMİŞLER!..

KASIRGAGÖZÜ

UBUGUB

GUBU

GUBUL

YAŞASIIN! BENİM ATIM KAZANDIII... CABBAY AMCAA!..

ŞEYDA KIZIM BENİ BEKLE!.. PARDON MÜSAADE EDİN.. MÜSAADE!..

ALLAH KAHRETSİN GİTTİ TRİLYONLAR! Bİ DAHA HAYATTA KURAMAYIZ BÖYLE Bİ YARIŞ!.. KOŞ LAN ÇABUK, NAPICAĞINI BİLİYOSUN!.. OTOPARKTA BULUŞURUZ!..

EHÜR... DERHAL ABİ!..

BİLADER TAKMA KAFANA HERKESİN BASINA GELİR...

AMUĞA GODUMUN ÇÖKEYİ! TA NİRELERDEN YİTİŞİP GELDİ, GİSMETİME MANİ OLDU!.. GURDUĞUM HEYALLERE GAN DOĞRADI GAVURUN DÖLÜ! Bİ DE HAREGET GEÇİYO GAMERALARA BASTIRACAH!.. GOTÜĞE GİRSİN O GAMERA! NOLURDU LA İKİNCİ OLAYDIN, CİNSİĞİ CİBİLLİYETİNİ SİHTİĞİM!..

CABBAR BEY, KIZIM! KIZIM YOK ORTADA... SİZE GELİYODU Bİ AN GÖZDEN KAYBETTİM... ŞEYDA!.. NEREDESİN ŞEYDAAA?

ÇIKIŞ

BABAA! BABACIIM! BIRAKIN BABAMA GİDİCEM.

ŞEYDA! CABBAR BEY YARDIM EDİN YALVARIRIM!..

BAĞARMA LAN!

?!

ENDİŞELEN MEYİN YAVUZ BEY, ŞEYDA'YI GERİ GETİRECEM!..

LAN Bİ SEVGİ FİLMİ DEDİK AMA DRAM VE TRAJEDİ DE SIZDI İŞİN İÇİNE FİNALDE!.. O HALDE Bİ TUTAM DA AKSİYON KATIP GÜZEL Bİ HARMAN YAZMANIN ZAMANI GELMİŞTİR!..

KASIRGAGÖZÜ

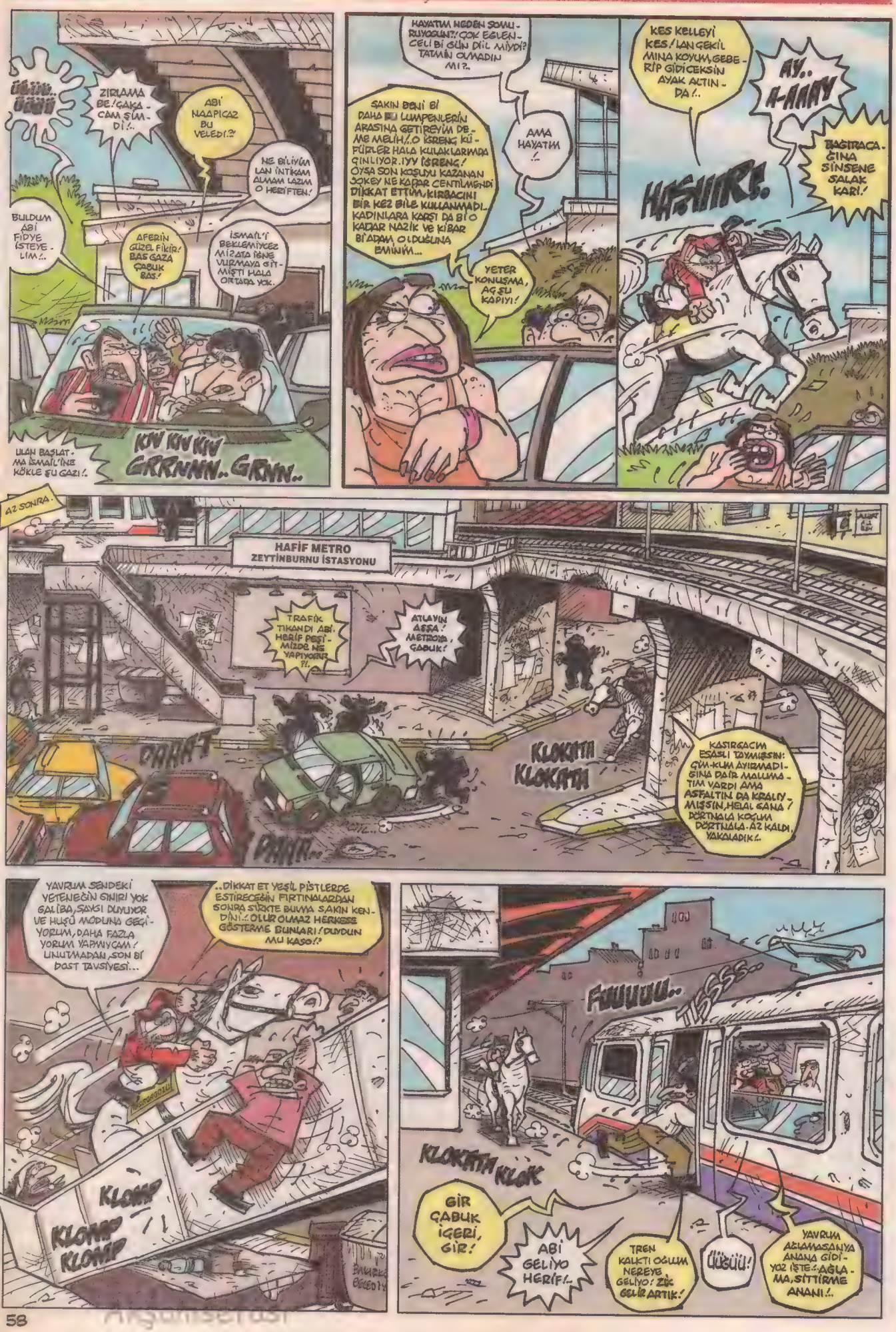
ZIRLAMA BE! ÇAKACAM ŞİMDİ!..
ABİ NAAPICAZ BU VELEDİ?!
NE BİLİYİM LAN İNTİKAM ALMAM LAZIM O HERİFTEN!
BULDUM ABİ FİDYE İSTEYELİM!..
AFERİN GÜZEL FİKİR! BAS GAZA ÇABUK BAS!
İSMAİL'İ BEKLEMİYCEZ MİZATA İĞNE VURMAYA GİTMİŞTİ HALA ORTADA YOK.
ULAN BAŞLATMA İSMAİL'İNE KÖKLE ŞU GAZI!.
KIV KIV KIV GRRNNN.. GRNN..
HAYATIM NEDEN ŞOMURUYOGUN?! ÇOK EĞLENCELİ Bİ GÜN DİİL MİYDİ? TATMİN OLMADIN MI?..
SAKIN BENİ Bİ DAHA BU LUMPENLERİN ARASINA GETİREYİM DEME MELİH!..O İĞRENÇ KÜFÜRLER HALA KULAKLARIMDA ÇINLIYOR. IYY İĞRENÇ! OYSA SON KOŞUYU KAZANAN SOKEY NE KADAR CENTİLMENDİ DİKKAT ETTİM, KIRBACINI BİR KEZ BİLE KULLANMADI.. KADINLARA KARŞI DA Bİ O KADAR NAZİK VE KİBAR Bİ ADAM OLDUĞUNA EMİNİM...
AMA HAYATIM!..
YETER KONUŞMA, AÇ ŞU KAPIYI!
KES KELLEYİ KES! LAN ÇEKİL MINA KOYUM, GEBERİP GİDİCEKSİN AYAK ALTINDA!..
AY.. A-AAAY
BAĞIRACAĞINA SİNSENE SALAK KARI!
HAŞIIIR!.
AZ SONRA.
HAFİF METRO
ZEYTİNBURNU İSTASYONU
TRAFİK TIKANDI ABİ. HERİF PEŞİMİZDE NE YAPIYORUZ?!.
ATLAYIN AŞŞA! METROYA, ÇABUK!
DAAAT
KLOKATA KLOKATA
KASIRGACIM ESASLI TAYMIŞSIN: ÇİM-KUM AYIRMADIĞINA DAİR MALUMATIM VARDI AMA ASFALTIN DA KRALIYMIŞSIN, HELAL GANA! DÖRTNALA KOÇUM DÖRTNALA. AZ KALDI, YAKALADIK!..
YAVRUM SENDEKİ YETENEĞİN SINIRI YOK GALİBA, SAYGI DUYUYOR VE HUŞÛ MODUNA GEÇİYORUM, DAHA FAZLA YORUM YAPMIYCAM! UNUTMADAN, SON Bİ DOST TAVSİYESİ...
..DİKKAT ET YEŞİL PİSTLERDE ESTİRECEĞİN FIRTINALARDAN SONRA SİRKTE BULMA SAKIN KENDİNİ!.. OLUR OLMAZ HERKESE GÖSTERME BUNLARI! DUYDUN MU KASO!?
KLOMP
KLOMP KLOMP
FUUUUU..
TSSSS..
KLOKATA KLOK
GİR ÇABUK İÇERİ, GİR!
ABİ GELİYO HERİF!..
TREN KALKTI OĞLUM NEREYE GELİYO! ZİK GELİR ARTIK!
ÜÜĞÜÜ!
YAVRUM AĞLAMASANYA ANANA GİDİYOZ İŞTE!.. AĞLAMA, SİTTİRME ANANI!..

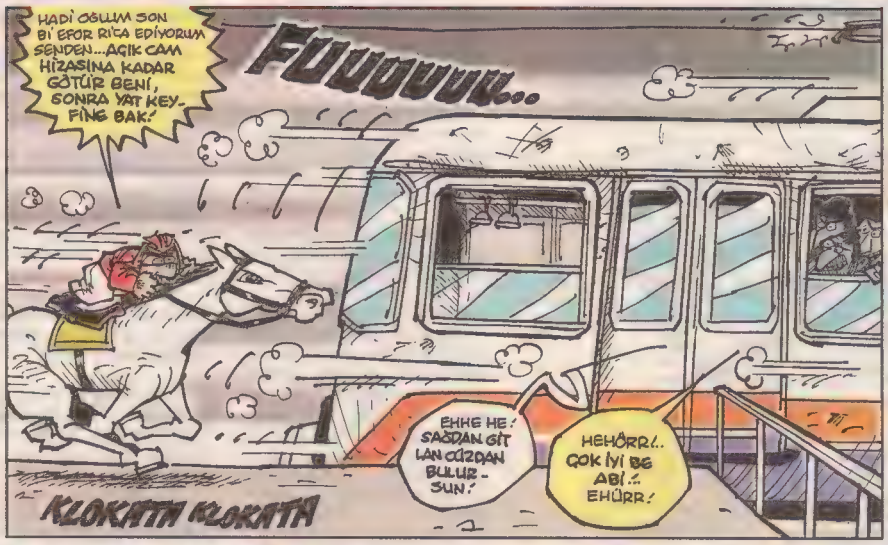

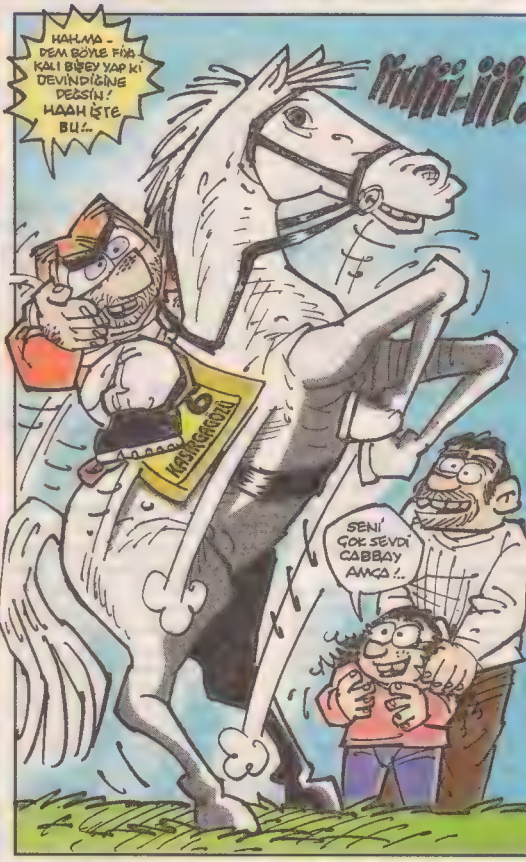

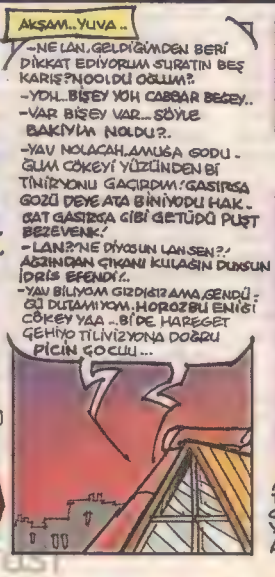

BU İCRAATIN SONU

2.500 REDİYO L-MANYAK FM KOZZİ KÖZ MİX PROFESİNİL ORBİN SAUND

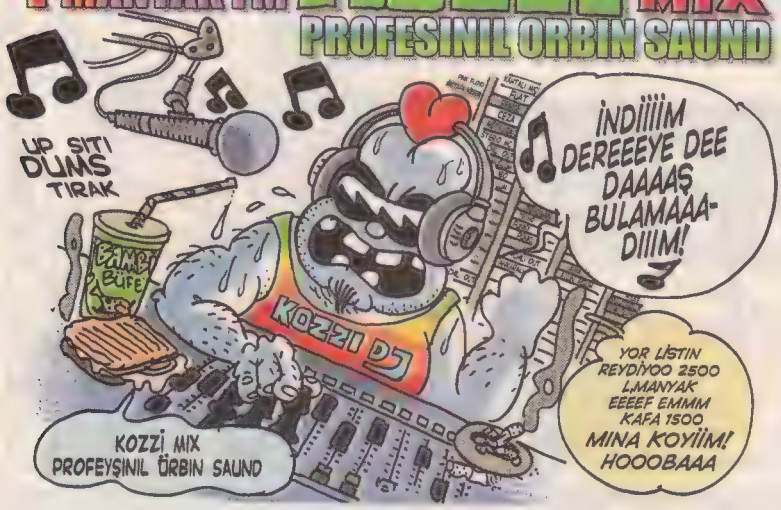

Geçen ayki (Haziran) bulmacanın 7.sorudaki doğru cevabı Bahadır Boysal olacaktı.. LeMan okuyanlar herhalde bulmuşlardır.. Sevgilerle..

Cihat Atalay/Bolu

Hay yaşa Bolulu! Eveeeeet geldik Ağustos mektuplarına.. Bu Ağustos ayı ulu yaratanım Çağçağ beyin doğum ayı.. 20 Ağustos aslanı aslanım Çağçağ'a kuvvetli bir alkış.. ve ona kendi yazdığım bir cıngılı armağan ediyorum.. DUBRAKA DUBRAKA TURRAKA.. DALEEEE DON DALEEE.. HELE DONLAR AŞŞAA İNEE.. DALEEE KOLLAR BOYNUNA DOLEEEEE.. DONLAR DİZLERE İNEEEYYY.. MEMELER AĞZIMA DOLEEEEEEY!.

Merhaba L-Manyak

(Kesin mektubu okuyan kişi şu anda gülüyordur.. Ee bu mektuptaki bu girişi ben de okusam yazanın salak olduğunu düşünürdüm herhalde... "Peki niye böyle giriş yaptın o zaman?" diyecen... Nedeni daha önce yazdığımı hatırlayamam...Neyse!)

Bu mektubu yazmamın nedeni teşekkür etmekti.. Daha önce bulmacayı çözmüştüm. T-shirt istemiştim ama olsun bugün bir kitap geldi ve çok sevindim. (Gerçi sevinmem sizin umrunuzda olmayacaktır) Kitap için çok TEŞEKKÜR EDERİM!

Aliye Altunışık/Adana

Yavrucuğum Aliye'cigim, güneş mi vurdu başına.. Adanalım gadanalım.. dürüm yapanm seni.. sen git bir duş al serinlet harttiksi.. kissyuuu :)

Kozalak abi kazanırsam bana Atom kitaplarından, ciltlerinden yollayın lütfen.. Burda bi şey bulamıyoz..

Eyüp Doğan/Gaziantep

Ne bulamıyon len!. Gaziantep doğunun Paris'i değil miydi kıtıl!.

Merhabalar.. Kargoyu alınca baya şaşırdım, biraz geciktim ama teşekkür ederim.. daha scooter'i sahilde kullanamadık ama şimdilik 20 yaşındaki çocuklar olarak evde idare ediyoruz.. gerçekten teşekkür ederim ve yazdıklarının küçümseme olmadığını da bilmenizi isterim.. iyi çalışmalar.. saygılar, sevgiler..

Berna Ciran/İzmir

Berna arkaya sıkışsam beni de gezdirsen İzmir'de..

Kozzi abicim selam... Bu bulmacaya 2.katılışım.. Birincisinde Babayı alma şerefine bile nail olamadık... Bu sefer inşallah... Ha bir de Bursa'daki L-Manyak tişörtleri satış noktasında fazla çeşit bulmadık, görevlilere iletiver bi zahmet... Hepinize sevgiler...

Niyazi Kurt/Bursa

İlgileneceğiz derhal Niyazi'ciğim.. eeey cemaatilemanyakin siz de çevrenizde gönüllü L-Manyak sorumlusu olun ve de aksaklıkları bize haber edin, sevap işleyin.. güzel cemaatimize hayrınız dokunsun!.

Ahhh Kozicimmm!. bu ne karizmadır, bu ne beni benden almaktır.. odamdaki posterin yetmedi, telefonuma indirdim nur cemalini:) geçen ey babayı alanlar listesine girdiğimden beri sana olan sevgim iyice arttı balım Kozimmm.. yerim seni.. i kiss every body değil i kiss you kossicim :) mujuuuxx :)

Melek Yaver/İstanbul

Öaaaaaaaaah! Gızım ıslatmadan öpün yaaaa! Ruj bulaştırıyonuz sonra da başa bela.. Şehriye kısgançlıktan guduruyo zatiii! Amma öpülecek adamım vesselam.. hattaaa.. neyse!.

Uzun zaman oldu bulmacaları yollayamadığım için Kozzi özür senden.. ama inan hastalıklardan geçen bayağı bir vakit oldu! bundan sonra aynı hızlan devam.. Gürcan Yurt'a da bravo kaç ay oldu ama bi dahaki ay bakıcaz .. herkese sevgiler ellerine dert gelmesin.. bu arada bu ayki sayının içinde yer alan çıkartmalardan benim aldığımda yoktu, bayiiye sorduğumda bilmiyorum ben dedi.. neyse siz de ilgilenirseniz sevinirim.. Şirineveler meydandaki bayii...

(Gönderilen cevaba gelen mail): işte bu neden sizleri okuduğumuzun göstergesidir!!! bu e-mail'i ömrüm vefa ettiği sürece saklıyacağım!! Allah sizlerin kalemine zeval vermesin!! şimdiden teşekkür ederim tüm arkadaşlara.. bu arada hasta olduğum zaman bilem sizleri okudum siz moral, siz vitaminsiniz, daha ne olsun...

Mustafa Güngen/İstanbul

Offff Mıstafa bırak şindi yağlama yuğlamayı.. Ammaaa haklı olduğun bir taraf var kiiii bazı Lemanyaklar'ın içinden çıkartma çıkmamış.. duyumları aldık.. belliki bir takım alavere dalavere dönüyor ammaaaa; çıkarıcaaam.. o zaman kimmiş, okur mu çalmış bayi mi düşürmüş, matbaada mı konmamış, velhasılı kimse sorumlu onu ütüyle tişörte yapıştırıp dolaşıcam.. dediydi dersiniz!.

Selam Kozalak abi... geçen ayki bulmacada sinire kestim elli sefer dergiyi baştan başa okumaktan ve bulamadığım için cevabı katılmadım yanşmaya, yani hakkımı yedin.. eeeee bu ay da ödeşmek için bir kıyak geçersin artık :)) neyse sana iyi yayınlar... Aslında frekansın 2500 yerine 1000 olsa ne olur... Sizler 10.000 frekanstan yayın yapmayı hakediyorsunuz ama bizde o şekilde dinleyebilecek kulak yok :)

Zekeriya Özdoğan/Düzce

Hadi 1500 yapalım.. kafa 1500 derler ya.. ne mağnaya geliyosa.. serhoşluk manasına derler ya.. Haydi bi türkü ile yayınımıza devam edeli.. lemaynak efem, ben diyceyiniz Kozzi!! Aykisevribadiiiii İNDİİİM DEREEEEYEEEE DAAŞ BULAAAMADIIIIIIM.. BENİM KÜÇÜK KOZZZİYE EEEŞ BULAMAAADIIIIM.. ŞÖÖYLE BOOOYDAN BOYAAA KAVRATAMADIIIM!.

Kozzi abim, gtoş satıcı t-shirt stickerimi çalmış vermedi.. Babam aldı dergiyi zaten bana süpriz diye, kazıklamışlar adamı.. Kazanırsam (inşallah) postaya bide t-shirt sticker atıversen? Ellerinden öperim abi..

Ali Fuad Pekzeren/İstanbul

Bu sefer de postacı çalarsa.. Ali'ciim yatar senin iş eğriye eğri doğruya doğru..

Hayat neşemsiniz.. Sevgiyle kalın..

Ayşegül Erbay/Bursa

Sen de Bursa şeftalisi sendeee.. Hayat pınarım datlu şeftalim.. Sen de sevgiyle kal!.

Abi ben bu çekiliş muhabbetini merak ediyorum. Beni aydınlatırsan sevinirim. Mesela Bu çekilişe kaç kişi katılıyor? Kaç kişi yanlışlardan dolayı eleniyor ve kaç kişi mülakatlarda kalıyor. Babayı alanlar aynı bir ödül kategorisi mi ? (Ben bizzat 6 ay BABAYI aldım. o açıdan) Bir kişinin ödül kazanabilmesi için ne kadar çaba sarfetmesi gerekiyor? Ayrıca... Çok gönder çok şansın olur anlayışı bu bulmaca için geçerli mi ? Diyorum ki 20-30 tane farklı mail'den aynı kişi adına duzenlenmiş bir sürü mail atsam şansım artar mı? (Bak hele zekaya bak. Afferim bana!) Son bir parantez: t-shirt olayı Aydın denen memlekette neden yok.. t-shirt için İzmir'e falan mı gitmemiz gerekiyor? Bu t-shirtleri pazarlama hakkına sahipsek toptan satıcıya kaç YTL'ye geliyor öğrenebilir miyim?

Mustafa Akgül/Aydın

Döşenmişsin Aydınlı.. Bir de derlerki kısa kes aydın havası olsun.. Maalesef bu tişörtleri biz değil yerel satıcılar talep ediyor.. demekki Aydın'dan isteyen olmamış.. gıllısını gışlısını fiyatını bilemem.. babayı almanın yılı yok.. ben de 6'lı dan, totodan lotodan yıllardır babayı alıyom.. dellenme dur hele!.

Eğer kazanırsam kitap türü hediyeler tercihimdir.. scooter ve Fuat'ın albümleri benim yaşıma pek hitap etmiyor da.. Teşekkürler..

Işık Mahmutyazıcıoğlu/Muğla

Peki ışığım, ben sana aşığım.. hohahaaaa uysa da aşığım, uymasa da aşığım.. Haydi biraz müzik.. O ŞİİİNDİ ASKEERRR CANI NELEEER İSTEEEEEER.. NAH İSTEEEEER BABAYI İSTEEERR.. O OLMUŞ ŞİMDİİİİİİİİİ.. ŞAP YEMEKTEN BOYNU BÜKÜK LÜÜFEERR!.

Kozzim benim bu aykı çıkartmalar için çok sağolun .. vallaha 3 tane dergi aldım heryerime ütüledim.. yu vil nevır vaik elon ANADOLU HOROZU.. ay lav yu, ay nid yu, ay kis yu..

Oğuz Okay/Bilecik

Ula daşhaklarını gezdüren yiyesice.. her yerine ütüledin madem donuna da beni ütüleyeydin!.

Kozzzzziii abim nassın? Geçen gün arkadaşlarla otururken bişeyin farkına vardık abi.. Önüne gelene bilmem kaç yazıp msj atıyon abi cepten.. Bizim gibi güzide:) bir camiaya neden msjlaşmayasın di mi? Mektup, e-mail derkene bide msj olsa güzel olmamı?haa!. Abi herkese -özellikle Mem-Coş abiye- selam ve sevgilerimi iletirsen çok ama çoooook mutlu olucam.. iyi bakın kendinize...

Ahmet Nazım Bibinoğlu/Adapazarı

Adapazarı soğanını kardeşim Bibişoğlum, güzide camianız ve muhabbetinizde women'lar girls'ler varsa anında damlarım.. yok zikzike kılıç muhabbetinde işim olmaz.. meşaz meşaz da bir yere kadar!.

Kozzi Abicim, bulmacayı vallahi hatasız doldurdum.. Ellerinden 10 gül almaktır muradım.. Tüm ekibinizin ellerine, gözlerine, akıllarına sağlık..

Özlem Can/İstanbul

Canım Özlem Canım.. İstemeeeeye gelseeeeeeem seni.. olsan beniiim haniiiim.. senin de L-Manyak okuyan o güzel gözlerine kıvrık kipriklerine pampuk ellerine sağlık!.

Kozalak abi, öncelikle saygılarımı sunarım sana... Geçen sayıda yaşanan 7.soru krizi(!) için de geçmiş olsun diliyorum... Fakat bu kabahati işleyenler adaşım Ayhan ve Aslan Özdemir kendilerini affettirmek için bu sayıda da çok kolay ve kek sorular sormuşlar be abi... İkisinin ortasını bi tutturamadılar gitti,.. Senin vurduğun yerde güller biter sevgili abim... saygılar sunmaktan başka ne yapabilirim..

Ayhan Arslan/İzmir

O zaman bu sefer de kolay sordular diye tırnaklarını çekicem onların.. çekiim mi haa çekiim mi.. sopam geçen sefer kırıldıydı.. Aslan'nın gafası meşe odunumdan sert çıktı.. sen hiç merak etme müşteri velinimetimiz, ekmeğimiz, dürüm dönerimiz ayrıcamızdır.. siz olmasanız burdakiler acından ölür.. cigara izmariti toplayıp içerler!.

Merhaba.. L-Manyak Haziran ayı bulmacanızı cevapladım ve hediye kazandığımı öğrendim. Sizden bir isteğim olacak; göndereceğiniz hediyenin tutarınca bana Nihat Genç kitapları yollayabilir misiniz? Her hafta Akşam gazetesi ve Leman dergisinde takip etmeye çalışıyorum Nihat Genç'i. Televizyon durumum sözkonusu olmadığı için (hala devam ediyor mu bilmiyorum ama) Kanalturk (galiba:) programını izleyemiyorum. Son kitabı 'Hattı Müdafa'yı arkadaşımın hediye etmesi ile edindim. Onun dışında dosyalar dolusu kestiğim köşe yazıları dışında Nihat Genç eserine sahip değilim. İsteğime olumlu/olumsuz cevap verirseniz sevinirim. İyi çalışmalar...

Mustafa Said Mert/Mersin

Ayhan dinle kardeşin sözünü.. Hallet işini.. Nihat'a da bu mektubu okut biraz ağlayıp sinirlerini boşaltsın.. on yazılık enerji toplasın..

Selam Kozzi abicim... Geçen ayki bulmaca'da kazanınca bu ay daha bi hevesle buldum cevapları. Umarım yine kazanırım... Bi de sen şarkı yapınca bana, sorma gönlüm nası bi şenlendi nası bi coştu anlatamam... Allah tuttuğunu altın etsin. Tüm güzel manitalar da sana hücum etsin:))) Öptüm kocamaaaan!

Elif Gül/Ankara

Başta seeeeen! İiinşaiiaaaahhhhh.. bu dua da bana yeter Elif'im Beeen Cim Dallı balım.. Ankaralım.. Kozzi olsun kurbanın!.

L-Manyak Temmuz sayısını aldım ki ne göreyim? Bulmacanın Kazananlar bölümünde adım yazıyo daha ne olsun.. hediyem henüz gelmedi ama olsun, gelir.. sana bir teşekkür mesajı atayım dedim Kozalak abi, eksik olma..TEŞEKKÜRLER..

Seyit Murat Pektaş/Ankara

O da gelir.. acele etme.. küçük seyidin sola eğriymiş sakın dert etme.. hohahaaa! zıızt Keçiören!.

Kozalak abicim, abicim ya, rica etsem de rapçi Fuat'ın CD'si olmasa... Fuat abimize lafımız, saygımız yok ama ben rap'ten pek hoşlanmıyom da... Saygılarımla :D)

Suna Erdoğan/Ankara

Suna'cım seni kırıcaama küçük (sözün gelişi) kozziyi kırarım.. meşaz alındı.. sana Kahtalı Mıçı ya da hemşerin Ankaralı Turgut.. BASBAS PARALARIIII SUNAAAYA.. Bİ DAAA MI GELİCEEZ DÜYNAAAYAAAAA! HÖBBEL HÖBBELL!.

Selam Kozalak abi.. Ben 12 yaşındayım. Sizleri severek ama çoook severek okuyorum. Her ay derginizi alıyorum. Bu ay yapışkanlı çıkartmalardan tişört yapma işi bayağa iyi olmuş. Biraz dan anneme yaptırıcam.. Sonra da dışarı çıkıp havamı atçam:) Tüm L-Manyakçılara iyi tatiller.

Erim Devecier/İzmir

Ahh canıımm!. 12 yaşında pırlanta çağında.. amaandaaa şeytan atlamak vakti gelmiş Evrim kardeşimizin uykusundaa.. pis şeytan, zalim şeytan uzak ol.. Evrim daha 12 yaşındaaaaaaa!.

Kozalak abi senden scooter rica ediyorum.. Lütfen duyun sesimi.

Ali Unus/İzmir

Duydum.. Bağırmaaaa!.

Aşkımın sevgi pötürcüğü.. Bu ayki test bi soru haricinde kolaydı.. Kozzicim testin fotokopisini gönderiyorum. Umarım bu testten de alınmızın akıyla çıkmışızdır. Hediye konusunda da ne verirsen ver kabulümdür. Kendine iyi bak, biricik Kozzim.. Sevgilerimle.. Bedenim (S)

Derya Doğan/İzmir

Canımın eriğiiiii.. balımın peteğiiii.. bu ne bee! Kayahan şarkısı gibi oldu.. S bedenli Deryaaaa! Senleee olmaak rüyaaaaa.. ancak senle çekilir bu kahırlı düüünyaaaa.. ulan bu da sanki ibo, derya'ya şarkı yazmış gibi oldu.. emme kolpa şarkı oldu tabii.. herifin aklı asena'da!.

Kozzi abiii, bu sana ilk mektup göndərişim ve ilk bulmacaya katılışım. Olur da kazanırsam gözünü seveyim bir scooter gönder bana.. Yok olmaz dersen L-Manyak cildi de olur. ama nooooolur scooter gönder.. Allah sopana kuvvet versin Kozalak abi..

Enver Ellialtıoğlu/Mersin

Scooterkolik mi oldun canım baldızlar alası!.

Sevgili L-Manyakçılar.. Bu ayki cevapları doğru yaptığıma inanıyorum. Ama 4. sorunun cevabını bulmakta zorlandım.. Ama cevabım doğru.. Atilla Atalay her ay yazacağı okuma parçasından önce açıklama paragrafı yapıyor ondan sonra "okuma parçası"nı yazıyor. İşte cevap o açıklama yani o önsöz kısmında; o soruyu, kabul edersiniz sevinirim.. İyi çalışmalar.

Onur Uygur/Ankara

Peki bakarız.. kolpadan yani.. bakmayız aslında.. ne bakıcaaaz.. şaka şaka bakarız.. kaka kaka kokarız.. haha haha kafa karıştırırız.. zıızzzt çankaya.. oran sitesi.. şu şişe su şişesi

Akşamsefası

bu şişe bira şişesi.. salla yavrum mars oluyor işte geldi düşeşiii!.

Selam olsun DİJEY KOZZİK abime. İnceden bu son yaptığın olayla ortamların aranılan DİJEY olursun inşallah..Kozzi abi bu ayki soruların cevabında benim oturduğum ilçenin adı da var. Bu yüzden çok mutluyum. Böyle olunca da salıyım kendimi denizlere açayım jon benjamin doşşaklarım hesabı ferahlasın dedim... Senden İzmir'deki tişörtçülerde bulamadığım I KİSS EWERYBODY tişörtünü:)) istiyorum. (M bedenime cuk oturur:) bu güzel kardeşini babayı almaktan kurtar.. daş gafandan öperim:)

Engin Binici/İzmir

Üniverziyade mi ne varmış.. orda full konsantreyiz.. birileri stant açıcak bizi temsilen tişörtlerimizi pazarlayacak.. arayan bulur emmoolusuuu!.

Sevgili Kozzi selam.. ben bir İzmir kızı olarak seni kumru yemeye davet ediyorum.. Bi de afedersin ama ben niye bulmacalarda kazanamıyorum, anlamıyorum.. neyse bu ay kararlıyım, cevapları kontrol ettim. Kazanırım umarım. Yani kazanırsam tişört istiyorum. (Beden: M veya L) olursa iyi olur.. Uzatmadan uzayım ben iyisi mi? Öptüm..

Ezgi Özüateş/İzmir

Ben kumruyu göbekte yerim sayın bayan noolcek şindi.. Özüateş olanın sözü de ateş olsun mu.. ayrıca İzmir gumru sandeviçini yerim de doyar mıyım sanıyon.. üstüne boyozu da götürmem miii.. ayrıca meşhur karadut suyunu gırtlaktan aşşaa akıtı akıtı vermeem miii.. üstüne de bir türkü çığırmam mı.. Entarisi Dım Dım Yaaar.. Gelir Diyeeee Umdum Yar.. Yatsıya Daaaa Bekledilliiim.. Gözlerimi Yumdum Yaaar.. Hımı Hımı Hımıdımı Hım Hım Yaaaar.. Vıyı Vıyı Vıy Daaa Vıy Vıyyy Yaaaar.. Entarisi Tiredeeen Su Doldurur Dereeeedeeen.. Tek Canımıızz Sağ Olsuuuuun.. Malıı Vereeeen Yaradaaaan.. haydi hep beraber.. Hımıdımı Hım Hım Hımdım Yaaar Balıına da Bandımmm Yar.. Bu Senedeee Aşktan Yana Vallahidee Kandım Yaaar!.

Kozalak abi bu ayki bulmacanın cevapları yukarda. Eğer cevaplar doğruysa ben senden mümkünse hediye olarak L-Manyak'ın Mayıs 2003 sayısını istiyom. Ziira onu bi or.sbu çocuğuna verdim piçi o gün bugündür bulamıyom. Tabi mümkünse. Yoksa zikin saaolsun. Başka bi şey yollamana gerek yok. Şimdiden çok saaol..

M.Oral Kula/Balıkesir

Ulan zamanında benim de az teksaz'ımı swink'imi emmediler.. hele pornolarımı bile.. hem de sayfaların yarısı yapışık pornolar.. helga, inge, sabrina sarı tüylü pambık kukular.. az adam, hısım akraba, arkadaşımı dövmedim bulmak için.. sona bir gün aga, para için dedemin cepleri karıştırırken.. pornolar çıkmasın mı.. meğer adam babannemi fikmek için viyakra olarak kullanıymuş.. ah dedem pompacı dedem.. ben de senin yaşında senin gibi olmak isterem.. neyse M.Oral kardeş kıssadan tıska upsa dupsa tırıska yani.. mesajımı aldın.. hadi şimdi patinaj!.

Kozalak abi Malatya'ya bi gelin, hazır kayısı festivali varken şu mübarek yüzlerinizi canlı haliyle görelim.. kendine iyi bak iyi tatiller..

Recep Aytuğ Şekeroğlu/Malatya

Ben de surat mı varda görecen gardaş.. boşver insanlıktan soğuma.. hohahahihaha.. (Malatya'ya gitmemek için nasıl da gıvırdım.. hohayyt!)

Kozziciiiiim adım Işılay Beste ama 10'da 10 cevaplayanlarda Beste kısmı geçerli olsun lütfen, millet Işılay'ı pek bilmiyo, hava atamıyorum:) neyse kiss your everywhere, lots of love (bak öğren bunları, gavur yengelere mail atarken lazım olur:D)

Işılay Beste Eken/Samsun

Allahına gurban olayım!. Bana ingirisçe two kelime öğretene slave si olurum.. yani şindi söznükten check ettim slave köle demekmiş.. evet kölesi olurum amma seks kölesi.. getir götür işinden çalı çırpı taşımaktan anlamam.. ay kiss yuu!.

Biraz yüzsüzlük gibi olcak ama eğer kazara hediye falan kazanırsam Bezgin Bekir veya Gönül Adamı tişörtü gönderirseniz sevinirim..

Az mühim bir dipnot: Her ay babayı almaya mahkum edildiğimizi fark etmiyoz sanmayın:)

Taner Coşgun/Balıkesir

Peki güzelim..

Kozzi abi ilk kez katılıyorum bulmacaya. Ama 2 yıldır hiç aralıksız L-Manyakçı'yım. Tek arzum; ilk katılışımda babaları alanlar bölümünde ismimin olmaması.. Bu arada dergi arasında verdiğiniz çıkartmayı aldım. Tişörte bastım, havamı da en kral şekilde attım.. Hörmetler..

Erkan Yılmaz/İstanbul

Senden iyisi Malatya'da kayısı..

Merhaba, geçen sayıdaki 7. soruyu bi türlü bulamadığım için göndermemiştim cevapları, hata varmış keşke gönderseydim diyorum şimdi..

Özer Özovalı/Samsun

Tabi tabiiiiiii.. (otamatik cevap da yaparım)

Selamın aleyküm Kozzi abi!. bulmacayı çözdüm.. bak bi yerimi yırttım bunu çözerken ona göre bana bi ödül ver!. hepsi doğru abicim! bana laga luga yapma! ödülümü de en kısa sürede gönder!.

Özgür Güven Yücesu/Kırklareli

Ne demeeeeeeek.. madalya da ister misin.. lejyondünür!.

Kozzi abi selam.. ben bu bulmacadan hediye bekliyorum.. gerçi siz bana 2 aydır L-Manyak dergi yolluyosunuz (6 ay geldi daha sonra 6 ay hiç gelmedi.. şimdi de 2 aydır geliyor) neden acaba hala çözebilmiş değilim ama yine de teşekkürler... bi kez abonelik kazanmıştım galiba o zaman geliyodu her ay.. sonra bi kaç ay gelmedi şimdi yine geliyo.. neyse kozziowski.. hoşçakal abii..

Volkan Gülümser/Kocaeli

Ahh Volkan'ım ben sıcaktan bezdim az şööyle uzanayım.. ohhh sen iki saat sonra beni kaldır daha çok mektup vaharzzzz hırfszısıhaaaa hırf zı sıhhaaaal.

(iki saat sonra)

Selamlar.. Olur da kazanırsam 46 tişörtü isterim. Bu cayırdatan sıcaklarda hepinize hayırlı terlemeler dilerim..

Oğuz Karakaya/Ankara

Delirdim diyosun yaani.. durun bi yaaa.. istiyonuz habire istiyonuz.. ulan emzik versek alırsınız haaa!.

Öncelikle cevap mailiniz için çok teşekkür ediyorum, açıkçası hiç beklemiyordum böyle birşeyi.. benden de, başta Nihat Abi olmak üzere tüm Leman, L-Manyak, Yeni Harman, Kaçak Yayın ve Atom yazar ve çizerlerine selamlar, sevgiler.. bir de sizden bir ricam olsun, eğer bu ayki çekilişte olur da tişört kazanırsam, üzerinde İstanbul yazılı olanlardan bir tane istiyorum, ayrıca bedenim de M'dir.. neyse lafı fazla uzatmayayım (yüz buldum, astarı istiyorum), hadi kalın sağlıcakla...

Tolga Çetin/Almanya

Astara da fit olmazsın iflah olmaz bir doymazsın.. dünyaları versek sana

Kozzi abim, ben Mayıs ayında hediye kazanmıştım ya ne oldu gelmedi.. bi ilgilensen diyorum.. abi bi de senden Fuat'ın cd'sini istedim sen de Kozzi abin sana bi tane kafa kosun dedin ya ben sana ne yaptım abi.. olsun sen gene de benim abimsin.. neyse abi, bir şey daha sormak istiyorum müsadenle.. ben amatör olarak grafitti yapıyorum senden rica etsem bi fotosunu yollasam benim için bir yer ayarlarmısın.. biz de amatör çiziciyiz nede olsa.. iyi günler abi..

Samet Güdül/Eskişehir

Lafın gelişi lan sallarken sana denk geldi.. Gönder hadiii uzatma bekletmee!. adres: kozzi@leman.com.tr

selamün aleyküüüüüm... napıyonus abiler?. ne zamandır yazamıyodum.. hele geçen ay sorumun cevabı eksik diye yazmadım hatalı basılmış.. neysssssse.. cevapları yaziim de bana t-shirt (small ya da midium) ya da cilt yollayın.. valla en son ödülümden beri baya bi baba aldım.. artık yeni bi hediye hakettiğimi düşünüyorum:)

Eflâ Koçak/Ankara

Eflaaaaaaa hediyeyi hak ediyosun eflaaaa hünnaa hel hatice.. offff kılıma istiyom sayın Leman müyessesesiiiiii.. kıçımın çatalından ter k.tüme kaçtı.. ooyyyy.. çok sıcaaaaakkkk.. Ecnebii pusy'si gibi.. deldiler, kesin özonu deldiler, kevgir ettiler.. teflon giysi istiyom.. Ya da Leman'da taltoşak dolaşacammmm..

11 Temmuz doğum günümdü, umarım doğum günü armağanımın en iyisi senden gelir:)

H.Ömer Özkul/Antalya

Ummmaya devam et.. Umarsız olma..

Alemin en cibiliyetli, en kabiliyetli, en sansasyonel adamı Kozzi Baba'ya selamlar... Benim bi sorunum var abi.. Her ay dergileri almama, ürünleri temin etmeme, nerde bi Leman etkinliği varsa gitmeme rağmen ve sizi olağanüstü sevmeme rağmen; HÂLÂ böyle büyük bir kentte Leman Kültür açılamadı. (Açıldı. İsim var ama faaliyette değil). Biz de bir çatı altında toplanalım. Rica edicem bu konu artık halledilsin.

Selam notudur: Melikşah ve Melike'ye İzmir'den ve İzmirliler'den bol selam :)

Emre Arslan/İzmir

Sevgili Emre fanatik olmayasın hani çok severken birden Melike'ye hasta olup mesala Deli divane sonra da hani vuran adamlar varya.. aman sakın yapma.. vurursan da ayağına sık iki tane.. ne diyom ben yaaa sinirler sıcak.. harttisk.. format mı attırsam..

Selamlar Kozzicim!!! Ben ne bahtsız bi insanım ki kendi L-Manyak tişörtümü bile yapamadım. Niye? Çünkü derginin içinden çıkartma çıkmadı. Gittim dergiyi satan yere.. Bi de adamın "E yavrım çıkartma bu, adı üstünde kendin çıkaracan.. Eheehehe" şeklindeki iğrenç geyiğine maruz kaldım.. Nolur, nolur bana tişört gönder! Üstünde "I Kiss Everybody" olanından.. (L) beden.. Öpüşledim canımm:)

Ülfet Aydın/İstanbul

Ahaaaa! bu kaçıncı vakaaaaa.. Oyyyy Ülfet tatlım yaaaaa! Ben onların taa!.

Ya sorarım delikanlı Kozzi! Sen nası bi delikanlısın ki sorduğun soruyu iptal edip, tükürdüğünü yalıyosun.. Sen de böyle yaparsan, ben de "Ulan alem köt olmuş beea" derim... Ah, seni kimler zopalasın kimler??

Not: Daha önce yalnızca en hızlı cevap gönderenlerin kazandığını zannediyordum ama öyle değilmiş! Keşke geçen ay gönderseydim çünkü 1 soru öndeydim!

Mustafa Bora/İstanbul

Vaaaay seni kimler zopalasın haaaa! Dene istersen.. hadi hadiiii! tükürük benim değil mi kardeşim.. bak şimdi niye yaladığımı öğrenmek istiyon mu haa.. gel kaçma gel! HARRKKKK!.

Öncelikle merhaba dj Kozzi.. Abi bulmaca çözdüm ve yolladım. Yalnız bana Fuat'ın cd'sini göndermeyin.. aman yanlış anlamayın ben de zaten 2 tane cd'si var. Tişört gönderecek seniz de XXXXXL olsun. Malum rapçi adamız. Kalıbım da pek bi Fuat abiden aşşağı kalmaz. Dize kadar inebilen bir tişört varsa yollayabilirmisin.. Bizim burdaki Leman Kültür'de XL var o da daracık oluyor. Bulamazsanız da sorun değil, herhangi bir şey de olur. Kozzi abi bir de bi rap parçası çalsana.. Hadi eyvallah! Kaos A.K.A Uzi.

Respeckt. Not: Bütün Leman ve L-Manyak çalışanlarına rap'e verdikleri önem için teşekkür ederim.

Ömer Yıldırım/Ankara

Rep rep to rep respeckt.. to repp.. yoo yoyo meen.. listen the my lyric bir an.. ay em the garip mc kozzinem fucks havada karada eminem.. Eminem licks my lidıl kozzi.. his fuckabe mauth look like blondy pusy.. and also kickable his ass ii.. yooooo maama hele hele bakın biyooo sarı çiyaaaana.. hele hele bi bak bu yaaanaaa.. para pul şan şöhret için koyuyorsun anaanaa.. ulan yalaaama özentii dallaama.. o özenti şalvara gerek ne seninki zaten bir baaaamyaa.. oysa siyah adam giyiyor mecbuur çünkü adamda var atadan kol gibi koooobraa.. ayaa maaamaaa geliyon istanbuuulaaa sıkıysa your fuckable ass çıksana karşıımaaaa.. yomamaa yoomaama.. laf söyleme anaaanaaaaaaa.. analar kutsaldır biz de laf söylenmez süt içtiğin çeşmeye küfür edilmez.. yooyo maamaa.. git özür dile ooonaaa bu sözüm de mckozzi'den öğüttür saanaaaa.. paranın koydun hamıınaa.. sakın kıskanıyoom saanmaa.. sonra ben de girerim o şalvaaraaa.. sonra bağırırsın küfrettiğin anaanaa.. o yo maamaaaaa canım yanıyoorr kurtarsaaaaaana..

Akşamsefası

LeMan tişörtleri 2005'e damgasını vurdu...

Ne dediler:

Mağazacı Canol: Allah razı olsun bu krizde LeMan tişörtleri de olmasa siftahsız kapatacağım.. Aha şu yediğim tostu biraz evvel sattığım LeMan tişörtünün parasıyla aldım Allah sizi inandırsın..

Çıtak Giyim Remzi (Tezgahtar): Okullar gapanınca ortalık birdenbire hareketlendi.. Bi de bu tişörtleri alanlar çok makara çocuklar...

Roxy Moda Ferhat: Yahu bu tişörtler neymiş.. Yıllardır tişört satarım, geçen gün çay döktüm üstüme LeMan tişörtü giydim, yahu sokakta bir ilgi bir ilgi, kızlar bakar, oğlanlar bakar.. Abi nerden buldun diyenler.. Sipariş dayanmıyo..

Hilmi Feşın TV Giyim: Süper bişey.. Artık Çin tekstilinden korkum kalmadı gerçekten.. Yurdumun yetenekli, yaratıcı LeMancılarından allah razı olsun.. *Buyrun gençler LeMan tişörtü mü bakmıştınız?..*

LEMAN EN KÖTÜ KARNEYE VE EN KÖTÜ ÖSS PUANINA MOTORLU SCOOTER VERİYOR

Ayrıca envai çeşit yanda gördüğünüz tişörtlerden teselli ödülleri...
Detaylı bilgi LeMan dergisinde...

Tişörtlerimizi bulabileceğiniz adresler... 12 YTL.

IĞDIR: gülşah istir: atatürk cad. ığdır pasajı 37/2 **SUSURLUK:** ulusoy tesisleri-kamil koç tesisleri (assos, bodrum, marmaris'e akarken susurluk'ta ayran ve tişört molası) / **İSTANBUL:** leman kültür: istiklal caddesi imam adnan sokak No:20 **beyoğlu** / prene müzik ve elektronik: mühürdar caddesi akmar pasajı 70/10 **kadıköy** / böcek butik: (anna cristina) istiklal cad. süslü saksı sokak (lemankültür sokağının bitimi) no: 12 **beyoğlu** / cafe sol: osmanağa mah. serasker cad. nzapaşa çıkmazı no:1-5/3 **kadıköy** / köstebek: hasfının cad. sinanpaşa işmerkezi 67/5 (mekdonaltın bitişiği) **beşiktaş** (faruk başoğlu) / mcr freak shop: ergenekon cad.No:49 **pangaltı** (freak brothers bülent kapucı) / kripton cafe rock market: (kripton gezegeni ile karıştırmayın) ebuziya cad. diri han 64/1 **bakırköy** (muharrem üstündağ) / ceviz: lamartin cad. 35/1 (taksim iş bankası sokağı) **taksim** / karikatürcüler derneği: alemdar cad. yerebatan sarnıcı çıkışı **sultanahmet** / raven: istiklal cad. atlas pasajı no:21 **beyoğlu** / **ANKARA:** leman kültür: konur sokak **kızılay** / aykut fenerci: hacettepe üniversitesi beytepe kampüsü stand alanı / yeloğlu spor giyim: 3.cadde 94/2 **bahçelievler** **ÖDEMİŞ:** mena butik: (nezihe uzunkol) saraçoğlu cad. no:5 **İZMİR:** berfin kitap ve müzikevi: 871. Sk.No: 19 kızlarağası han. **kemeraltı** (mağaza leman tişört sorumlusu güsfen emekçi) / patika cafe - kitap: sanat sokağı kıbrıs şehitleri cad. no:109 / emek kültür merkezi: küçükpark zafer cad. kadrioğlu apt. no:25/f **bornova** kitabe: (Yalçın Kaya) kültür mah. hükümet cad. no: 6 **aliağa** afiş: (hüseyin kocabaş) 1718 sok. no:2/b **karşıyaka** / **BALIKESİR:** plankton: iskele mh. barbaros cad. no:17/1 **altınoluk** / **ESKİŞEHİR:** leman kültür: hoşnutiye mah. kızılcıklı mahmut pehlivan cad 26/A / **ADANA:** safir giyim: cemal paşa mah. 2. sok no 26 (pasta pastanesi sokağı / **MARMARİS:** anna cristina: kemeraltı mah fevzi paşa caddesi 12/A **KAYSERİ:** maxi internet: seydi burhanettin bulvan 20/1 hadi kayserili.. / **KONYA:** taraftaryum: sultan cem cad. 1. form apt. altı no:1/2 / **VAN:** star 2000: postane cad. sanat sokak no:2 deseniz herkes gösterir / **BURSA:** fima final marketing: atatürk cad. agah han no: 61 / **G.ANTEP:** emre fırat: mütercim asım cad. bayrak iş merkezi kat:3 no:31 **(536)715 5626** / **DENİZLİ:** karamil a.ş.: halk cad. 452 sk. no:34 / moyra: atatürk bulvarı anıt han.. **MANİSA:** smart: (akın aktepe) yarhasanlar mh. konuk cad. no:117 / **BANDIRMA:** future sound (cansu şıkyıldız) hükümet cad. no16.. **ANTALYA:** akyarlar giyim: altındağ mh. güllük cad. 65/b (ring hotel 50m. yanında) / **BARTIN:** umut ayşe sevtap uzun: kemer köprü mah. 27 mayıs cad. 66/c...bu arada karizmatik adresler almış da yürümüş.. bulun, alın, giyin, coşun, koşun naparsanız yapın... satış noktalarımız hızla artıyor ve adresler bize ulaştıkça buraya ilave ediyoruz.. buraya gelecek mi diye merak edenler adreslerimizin takipçisi olsunlar.. **toptan ve perakende satış için irtibat mehmet çevik** 0538 4189177 **komikgiyim@gmail.com** (ayrıca t-shirtlerimizi www.leman.com.tr adresinde daha detaylı görebilirsiniz.)

(Dikkat LeMan'da her hafta yeni adresler eklenmektedir)

Akşamsefası

L-MANYAK OUTLET

FABRİKA FİYATINA SETLER

AZ İLERDE BAYİİLERDE

bulmaca@leman.com.tr

KOZALAK Manyak ABİNİZDEN BULMACA

(Kozalak Abi'den özlü sözler)

HER YANLIŞA BİR SOPA, HER DOĞRUYA BİR GÜL BİTER

Hadi göreyim haf>zan>z>

L-Manyakç>laaar!!! Kozalak abi'nizden hediye bombalar> devam ediyor... May>s Bulmacas>n> do>ru bilenlerden 1 kifliye p>rr>l p>rr>l, hidrolik direksiyonlu scooter.. 10 kifliye rapçi Fuat'›n yepyeni CD'si.. 2 kifliye Kozalak tiflörtleri.. Ciltleri, kitaplar>, albümleri say->yoruz bile.. MP3'de bi flekilde listeye girebilir... Ne kupon, ne bifley.. Direkman hediye.. O kadar!.. Aimdi eller klavyeye.. isteyen istedi>i sorudan baflayabilir.. ehü..

Sorulardan dokuzuna do>ru cevap vermeniz bir önemi yoktur, illaki onuna da do>ru cevap vermeniz gerekiyor!.. Yoksa tan>mam!.. Faxt: 0212 - 245 38 06

L-Manyak Bulmaca
Firuzağa Mah.
Defterdar Yokuşu
No:47 Beyoğlu-İst.

1- "Adapazarı Özel Öküz Hastanesi" tabelasının da görüldüğü muhteşem öykünün çizeri kimdir?
Cevap: .....

2- Melek'in metroda okuduğu gazetenin manşeti neymiş?
Cevap: .....

3- Lokman Usta, hangi otelde aşçılık yapmaktadır?
Cevap: .....

4- Akın'ın para aldığı muhasebecinin ismi nedir?
Cevap: .....

5- Uzayda bulunan L-Manyak çizeri kimdir?
Cevap: .....

6- Taksim İlkyardım Hastanesi'nin önünde, Bahadır Boysal kaç para vermiştir.
Cevap: .....

7- Ediz, iki aylık iznini kullanmaktan neden vazgeçiyor?
Cevap: .....

8- Düşündüğünde onbeş filozof gücünde derine inen L-Manyak kahramanı kimdir?
Cevap: .....

9- Umumi tuvalet dumurlarını gönderen arkadaş, hangi okulda okumaktadır?
Cevap: .....

10- Orhan isimli sivrisineğinde geçtiği hikayede, yönetmen asistanı kimdir?
Cevap: .....

Hüüşş.. Aloo!.. Alın Size Geçen Ayın Cevapları

1- Brunei Sultanı'ndan borç para isteyen çizer kimdir?..
Cevap: Suat Özkan

2- "Burada Tuvalet Yoktur" levhasının görüldüğü ilçeyi bi çırpıda yazınız?..
Cevap: İzmir-Buca

3- Bu ayın utanmaz-arlanmaz yalanı ne olaki?..
Cevap: Çağla Şikel-Beyaz yeniden beraber.

4- "King Kong Kakası" nerde geçiyor?. Ve bu güzide yazıyı kim yazıyor?..
Cevap: Eray - Atilla Atalay

5- Cevdet kimi kurtarmak için kendini silahın önüne atıyor?..
Cevap: pınar

6- Cebrail Okçu bu dergide ne iş yapar?..
Cevap: Sayfa Tasarımı

7- Yüzbaşı Albırt'taki papağanın ismi nedir?..
Cevap: Rambo

8- Hangi dergi en kötü karneye scooter veriyor?..
Cevap: L-Manyak

9- Bodrum'da futbolcu Engin'le kavga eden şarkıcı kimdir?..
Cevap: Altuğ

10- Kedisini kısırlaştırmaya götüren L-Manyak çizeri kimdir?..
Cevap: Mem-Coş

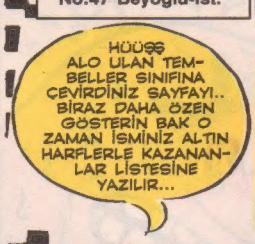

MAYIS Bulmacası'nı 10'da 10 Cevaplayıp Ödül Kazananlar

Ülfet Aydın/İstanbul Alaeddin Can/Edirne **İsmail Yorulmaz/İstanbul** Aslı Çelikel/Antalya **Serdar Peker/İzmir** Yusuf Can Atlamaz/Manisa **Yılmaz Aydoğan/Adana** Engin Binici/İzmir **Burcu Temizyürek/Ankara** Erim Devecier/İzmir **Onur Uygur/Ankara** Özhan Tutan/Balıkesir **Cihat Atalay/Bolu** N.Meriç Konar/İzmir **Mevlüt Özdal/Hatay** Zekeriya Özdoğan/Düzce **Mehmet Ömür Özen/Antalya** Melisa Yelegen/İstanbul **Nihal Gümşar Tüfekçi/İstanbul** Rebiye Tercanlı/Ankara **Niyazi Kurt/Bursa** Burcu Bakır/Kırıkkale **Yiğit Gökbel/Mersin** Derya Doğan/İzmir **Bahadır Erdaş/Muğla** Firdes Köktürk/Bartın **Ezgi Özüateş/İzmir** Filiz Göksu/İstanbul **Serap Ergün/Zonguldak** Zeki Ayyıldız/Ankara

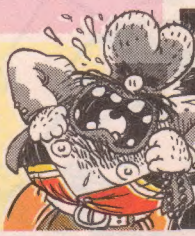

MAYIS Bulmacası'na Katılıpta Babayı Alanlar

İSTANBUL: Seval Bakaç, Melek Yaver, Nihat Köroğlu, Gürkan Hatipoğlu, Cenk Erenler), Buğra U.Yap, Haluk Onat, Gamze Usta(:)Dinçer Dinç, Emre Ekener, Mustafa Güngenç), Berk Kuşaksız, Ali F. Pekzeren, Özlem Noktaç), Kamer Çerçi, Hasan Tosun, Özlem Can, Zeynep Çağlar), Fatih Üstün, Rüştü Ağan, Tolga Bulsun, Mahir Kılıçkaya, Ozan A.Kaya, İlknur Avcu, Hanife Akdemir), M. Emin Karagözoğlu, Doğuş Minsin, Doğanay Minsin, Evrim Yılmaz, Sultan Kılıçkaya, Yeşim Dumanc), Alican Özobut, Yücel Erkan, Fatma Kuşkonmaz, R.Recep Bodur, Ozan Obarak, Erkan Yılmazç), Ata Cengiz, Ceyda Kutluç), Onur Dinçel:), Ozan Arıcı, Filiz Göksu, Mustafa Boraç), Efe A.Kahyaoğlu, Oğuz Erkol, Cem Karakoç,**ANKARA:** Erkan Okur, Tolga Yalçın, Sercan Sungur, Naime Akkaya (:)İsmail Akkaya, Alaattin Akkaya(:)Yeşim Akkaya, Koray Uzunç, Suna Erdoğanç), Elif Güç), Ömer Yıldırımç), Seyit M.Pektaş, Gülten Ünal, Arif Çiftçi, Sadık Kepez(:)Tevfik Kepez, Oğuz Karakaya, Gülsevin Yurtkuluç), Efla Koçak, Can D.Bektaş,**İZMİR:** Cengizhan Cengiz, Aytekin Arslan(:)Ayhan Arslan, Metin Kaya, Ali Unusç), Can Bozlaker, Murat Esen, İbrahim Yalçınkaya, Ahmet M.Uysal, Engin Çamlıca, Cemal Büyüktepe, Melih Üreten, Emre Arslanç), Efe Şarkaya, Engin Türkmen, Hakan Arslan, Baba Kemal, Mehmet Yıldıztekin,**ADANA:** Başak Yeniuğurel, Yılmaz Aydoğan,**AFYON:** A.Ozan Dündar,**ANTALYA:** Doğuş Özel, Tolga Günay, H.Ömer Özkul,**AYDIN:** Mustafa Akgül), Mustafa Aksarayl), Nihat Öztürk, Mustafa Ataş,**BALIKESİR:** Erman Töre, Berkin Dikici, S.Can Adalıer, Onur Albayrakç), Taner Coşgunç), M.Oral Kulaç), Mümin Topçu,**BARTIN:** Firdes Köktürk(:)Arınç Köktürk,**BİLECİK:** Oğuz Okay,**BOLU:** Seçil Aytar,**BURDUR:** Ozan Şahak), Hasan D.Yeşil,**BURSA:** Ayşegül Erbay(:)Taner Erbay, Ahmet Günayç), Gürhan Bilget, Derya Tuğcuç), Mustafa Dede,**DENİZLİ:** Cem Göçer, Aras Ankar,**DİYARBAKIR:** Umut Ekmekçi, Özenç Ocak, Suat Aldanç), Umut Kumaş, Ayşe Sönmez,**DÜZCE:** Esen Yılmaz, Özcan Özdemir,**EDİRNE:** Alper Karamanlıoğluç), Ayça Yörükoğlu,**ERZİNCAN:** Yılmaz Kesgin,**ESKİŞEHİR:** Tahir Çetinserç), Ezgi Torunç), Samet Güdül, Özay Bay,**GAZİANTEP:** Eyüp Doğanç), Ö.Faruk Doğan,**HATAY:** Nihat Eskiel,**MERSİN:** Enver Ellialtoğluç), Ali İpli, M.Hanifi Kara, M.Said Mertç), Kemal Çocalak,**KIRKLARELİ:** Zafer Demircioğlu, Özgür G.Yücesu, Umut Pehlivanç), Murat Gökçen,**KOCAELİ:** Ömer Çalışkan, Mine Merihç), Yüksel Horuz, Volkan Gülümser,**MALATYA:** R.Aytuğ Şekeroğluç), İ. Mahmut Çal,**MANİSA:** Yasemin Kara, Caner Beşerç) **MUĞLA:** Işık Mahmutyazıcıoğlu, Okan Göktepe, H.Çağdaş Karakuş, Özlem Yılmaz, Bahadır Erdaş,**NEVŞEHİR:** Orçin Uzun,**SAKARYA:** A.Nazım Bibinoğluç) **SAMSUN:** Özer Özovalı, K.Mert İspir, İ.Beste Ekenç), Teksen Eker, Deniz Özdoğan,**SİNOP:** Bülent Kalkanlı,**SİVAS:** Gökhan Doğan,**ZONGULDAK:** Nursinem Şirinç), Serap Ergün, Özkan Madan,**ALMANYA:** Tolga Çetin, Emine Sal, Nedim İnlik,**FRANSA:** Aydan Öztürk, Emre Kırpen,**İTALYA:** İnci Mutluç,**İSVEÇ:** Teoman Kayıoğlu,**BELÇİKA:** Kemalettin Taşç, Bora U.

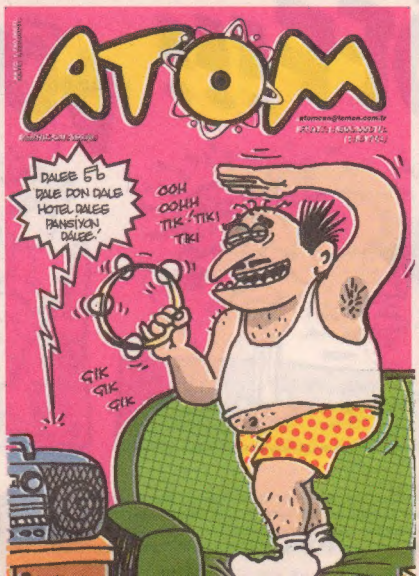

GELECEĞİN DERGİSİ BELİ OLDU.. DERGİN

ATOM

ABİSİ L-MANYAK'LA YARIŞIYOR. KAN TER İÇİN KÖTLERİNDEN DÖKEREK, BALLARI YAKARA PATİNAJLA GELİYORLAR NEFESLERİ ENSENİZDE. CEPTE PARA KALDIYSA KAÇIRMAYIN BU SAYI YAMA PATLADILAR

Haziran sayısı bulmacasında 7. sorunun olduğu sayfa çıkmamıştır..

ZİCAN ADAM

KAAN ERTEM

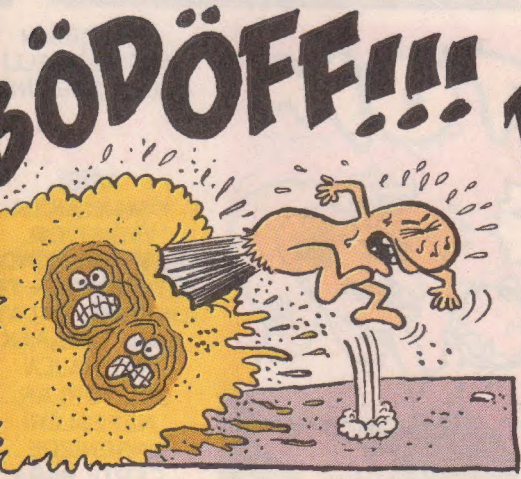

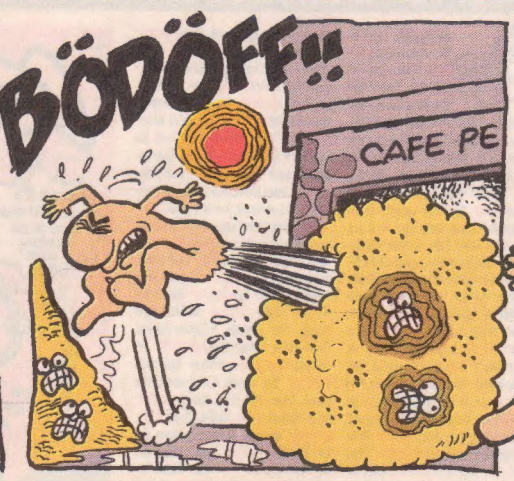

1 Ağustos 2005 - **Sayı:** 116 - **Aylık Yerel Süreli Yayındır... İmtiyaz Sahibi:** Mehmet Çağçağ - **Yayımcı:** LM Basın Yayın Ltd. Şti. - **Yönetmen:** Tuncay Akgün - **Yönetmen Yrd.:** Aslan Özdemir **Sorumlu Yazişleri Müdürü:** Ayhan Erdoğan - **Avrupa Koordinatörü :** İlhan Arkan (iarkan@leman.com.tr) **Sayfa Tasarımı:** Cebrail Okçu - **Sayfa Sekreteri:** Aydın Şahin - **Kaligrafi:** Şevki Sayışman - **Renk Ayrımı:** Ali Ekber Uslu - **Satış:** Cengiz Kocalı - **Müessese:** Ali Yavuz - **Tel:** (0212) 292 95 65 (4 Hat) - (0212) 292 94 50- 292 94 51 **Fax:** 245 38 06 - **Adres:** Firuzağa Mah. Defterdar Yokuşu No:47 Beyoğlu/IST. **Baskı:** LeMan Matbaası - **Tel:** 0212 858 00 93-95-96 - **Genel Dağıtım:** BBD Merkez

ISSN 0-1301-0247-4

ABONELİK KOŞULLARI: *AMERİKA 1 yıllık Abone bedeli: 50 $ - 6 Aylık Abone bedeli: 30 $ *UZAKDOĞU 1 yıllık Abone bedeli: 85 $ - 6 Aylık Abone bedeli: 35 $ - *AVRUPA 1 yıllık Abone bedeli: 65 $